

Manual de funcionamiento

Level Plus[®] – SoCLEAN[®]

Transmisores magnetostrictivos de nivel de líquidos con tecnología Temposonics[®]

- Acabado sanitario y electropulido
- Precisión inherente ± 1 mm
- Sin mantenimiento ni recalibración programados
- Certificado de zona peligrosa



Índice

1. Información de contacto	3
2. Términos y definiciones	3
3. Introducción	5
3.1 Objetivo y uso de este manual	5
3.2 Símbolos y advertencias empleados	5
4. Instrucciones de seguridad	5
4.1 Uso previsto	5
4.2 Uso incorrecto previsible	6
4.3 Instalación, puesta en servicio y funcionamiento	6
5. Resumen del producto	6
5.1 Componentes	6
5.2 Precisión	8
5.3 Garantía	8
5.4 Almacenamiento	9
5.5 Especificaciones CRN	9
5.6 Número de identificación del modelo	10
5.7 Datos técnicos	12
6. Instalación y montaje	13
6.1 Capacitación	13
6.2 Pozos de amortiguación y postes guía	13
6.3 Herramientas	13
6.4 Pasos para la instalación	13
6.5 Montaje	13
7. Conexiones eléctricas	14
7.1 Información básica	14
7.2 Recomendaciones de seguridad	14
7.3 Topologías industriales	14
7.4 Recomendaciones de cables	15
7.5 Conducto eléctrico	15
7.6 Conexión a tierra	16
7.7 Barreras de seguridad	17
8. Puesta en servicio	17
8.1 Capacitación	17
8.2 Herramientas	17
8.3 Software de configuración	17
8.4 Pasos para la puesta en servicio	18
9. Mantenimiento	18
9.1 Capacitación	18
9.2 Herramientas	18
9.3 Inspección	18
9.4 Mantenimiento preventivo	18
10. Reparación	19
10.1 Política de autorización de material devuelto (RMA)	19
10.2 Capacitación	19
10.3 Herramientas	19
10.4 Solución de problemas	19
10.5 Software de configuración	20
11. Piezas de repuesto	20
12. Interfaz	20
12.1 Modbus	20
12.2 DDA	20
12.3 HART®	20
13. Información de la agencia	21
13.1 Resumen de aprobaciones	21
13.2 Certificados	22
13.3 FM	22
13.4 FMC	33
13.5 ATEX/IECEx	48

1. Información de contacto

Estados Unidos

General

Tel.: +1-919-677-0100

Fax: +1-919-677-2343

Correo electrónico: info.us@temposonics.com

<http://www.temposonics.com>

Dirección postal y dirección de envío

Temposonics LLC

3001 Sheldon Drive

Cary, Carolina del Norte, 27513, Estados Unidos

Atención al cliente

Tel.: +1-800-633-7609

Fax: +1-800-498-4442

Correo electrónico: info.us@temposonics.com

Soporte técnico y aplicaciones

Soporte técnico para emergencias 24 horas

Tel.: +1-800-633-7609

Correo electrónico: levelplus@temposonics.com

Alemania

General

Tel.: +49-2351-9587-0

Fax: +49-2351-56491

Correo electrónico: info.de@temposonics.com

<http://www.temposonics.com>

Dirección postal y dirección de envío

Temposonics GmbH & Co. KG

Auf dem Schüffel 9

58513 Lüdenscheid, Alemania

Soporte técnico y aplicaciones

Tel.: +49-2351-9587-0

Correo electrónico: info.de@temposonics.com

<http://www.temposonics.com>

2. Términos y definiciones

6A Aceites pesados

'Aceites crudos en general', corrección volumétrica a 60 °F contra gravedad API.

6C Mod

Referencia de temperatura ajustable para definir los FCV.

6C Químico

'Factores de corrección del volumen (FCV, por sus siglas inglés)' para aplicaciones individuales y especiales, corrección volumétrica a 60 °F contra coeficientes de dilatación térmica.

A

Aceites ligeros 6B

'Productos generalizados', corrección volumétrica a 60 °F contra API Gravity.

C

Capacidad de trabajo

El *volumen máximo de líquido* que el usuario desea que contenga su recipiente; por lo general, es el 80 % del volumen máximo del recipiente antes de que desborde.

Compensación de la esfera

Valor de desplazamiento que equivale al volumen adicional en una esfera partiendo de una geometría esférica no uniforme; el valor se usa para calcular el volumen junto con el *radio de esfera*.

D

DDA (acceso digital directo)

Protocolo digital de marca registrada desarrollado por Temposonics para usar en áreas intrínsecamente seguras.

Densidad

Masa dividida por el volumen de un objeto a una temperatura específica. El valor de la densidad debe ingresarse en lb./ft³

F

FCV (factor de corrección del volumen)

Una tabla de medición que correlaciona los puntos de temperatura con factores de corrección para la dilatación/contracción de líquidos. El transmisor puede contener hasta 50 puntos.

G

GOVI (volumen bruto observado de la interfaz)

El volumen total del tanque ocupado por el líquido de la interfaz. El *GOVI* solo se obtiene cuando se miden dos líquidos y se calcula restando el volumen del producto del volumen de líquido total del tanque ($GOVT - GOVP$).

GOVP (volumen bruto observado del producto)

El volumen total del tanque ocupado por el líquido del producto. Al medir solo un líquido, es también el volumen total de líquido del tanque (*GOVT*). Al medir dos líquidos, es el volumen total del líquido del tanque menos el volumen del líquido de la interfaz ($GOVT - GOVI$).

GOVT (volumen bruto observado total)

El volumen total del líquido del tanque. Al medir solo un líquido, es igual al volumen del producto (*GOVP*). Al medir dos líquidos, es igual al volumen de los líquidos del producto y la interfaz ($GOVP + GOVI$).

GOVU (volumen bruto observado de merma)

La diferencia entre la capacidad de trabajo del tanque y el volumen total en el tanque ($\text{capacidad de trabajo} - GOVT$).

Gravedad API

Medida que compara cuán pesado o ligero es el líquido de petróleo en comparación con el agua. Los valores permitidos son de 0 a 100 grados *API* para (6A) y de 0 a 85 grados *API* para (6B).

Gravedad específica

La *proporción de densidad* de un líquido y la densidad del agua en las mismas condiciones.

H

HART®

Protocolo de comunicación bidireccional que ofrece acceso a información entre instrumentos de campo inteligentes y sistemas principales.

I

Interfaz

Sustantivo; Medición del nivel de un líquido cuando ese líquido se encuentra por debajo de otro.

Interfaz

Adj.; La *interfaz gráfica de usuario* (GUI, por sus siglas en inglés) de software que permite al usuario acceder a los protocolos de software (*HART®*, *DDA*, *MODBUS*).

M

Masa

Propiedad de un cuerpo que hace que tenga peso en un campo gravitacional. Se calcula multiplicando la densidad a la temperatura de referencia por el factor de corrección del volumen ($\text{densidad} \times FCV$).

Método de corrección de temperatura

Uno de los cinco *métodos de corrección de productos* que se usan para corregir el volumen del producto en el tanque debido a cambios en la temperatura de 60 °F, incluidos 6A, 6B, 6C, 6C Mod y la *tabla personalizada*.

MODBUS

Protocolo de comunicaciones en serie publicado por Modicon en 1979 para usar con sus controladores lógicos programables (PLC, por sus siglas en inglés). Se ha convertido en un protocolo de comunicaciones estándar en la industria, y es ahora el medio disponible más común para conectar dispositivos electrónicos industriales.

Modo de cálculo volumétrico

Uno de los dos métodos que se usan para calcular mediciones de volumen a partir de mediciones de nivel, incluida la *esfera* y la *tabla de ajuste*.

N

NEMA Tipo 4X

La *carcasa* de un producto está pensada para el uso en espacios cerrados y al aire libre, sobre todo para brindar un grado de protección contra corrosión, polvo y lluvia acarreados por el viento, salpicaduras y agua dirigida por una manguera; y para resistir los daños provocados por la formación de hielo en la carcasa. No fue diseñada para brindar protección contra condiciones tales como condensación interior o congelamiento interno.

NPT

Estándar estadounidense que define las roscas cónicas de tubería que se usan para unir las tuberías con los accesorios.

NSVP (volumen neto estándar del producto)

El volumen, corregido en función de la temperatura, del producto líquido del tanque; exige que el transmisor tenga capacidad de medición de temperatura. El *NSVP* se calcula multiplicando el volumen del producto líquido por el factor de corrección del volumen según la temperatura ($GOVP \times FCV$).

R

Radio de la esfera

El *radio interno* de la esfera que contiene el líquido; el valor se usa para calcular el volumen junto con el *desplazamiento de la esfera*.

Resistente a explosiones

Tipo de protección que consiste en una carcasa que aloja en su interior aquellas piezas que podrían causar la ignición de una atmósfera con gases explosivos; que puede soportar la presión generada por la explosión interna de una mezcla explosiva, y que evita la transmisión de dicha explosión a una atmósfera con gases explosivos alrededor de la carcasa.

Resistente a flamas

Tipo de protección que consiste en una carcasa que aloja en su interior aquellas piezas que podrían causar la ignición de una atmósfera con gases explosivos; que puede soportar la presión generada por la explosión interna de una mezcla explosiva, y que evita la transmisión de dicha explosión a una atmósfera con gases explosivos alrededor de la carcasa.

S

Seguridad intrínseca

“Seguridad intrínseca”: Tipo de protección basada en la restricción de la energía eléctrica dentro de un aparato con cables interconectados expuestos a una atmósfera potencialmente explosiva a un nivel por debajo del nivel que puede causar ignición como resultado de chispas o calor.

T

Tabla de ajuste

Una *tabla de medición* que correlaciona la altura de un recipiente con el volumen contenido a esa altura. El transmisor puede contener hasta 200 puntos.

TEC

“Coeficiente de dilatación térmica”: valor que correlaciona el cambio en la temperatura de un objeto con el cambio en su volumen. Los valores permitidos son de 270.0 a 930.0. Las unidades de TEC están en 10 E-6/Deg F.

Temperatura de referencia

La *temperatura* a la cual se realiza la medición de densidad; los valores permitidos son de 32 °F a 150 °F (0 °C a 66 °C).

3. Introducción

3.1 Objetivo y uso de este manual

Importante:

Antes de iniciar el funcionamiento del equipo, lea este documento atentamente y respete la información de seguridad.

El contenido de este documento técnico y sus distintos anexos tiene como fin brindar información sobre el montaje, la instalación y la puesta en servicio por parte de personal de servicio calificado conforme con IEC 60079-14 y las reglamentaciones locales, o por técnicos de servicio capacitados de Temposonics.

3.2 Símbolos y advertencias empleados

El propósito de las advertencias es cuidar su seguridad personal y evitar daños en el producto descrito o los servicios relacionados. En este documento, la información de seguridad y las advertencias para evitar peligros que podrían afectar la vida y la salud del personal o causar daños materiales se resaltan por medio del pictograma que precede a dicha información, y que se define a continuación.

Símbolo	Significado
	Este símbolo se usa para señalar situaciones que pueden producir daños materiales o lesiones personales.

4. Instrucciones de seguridad

4.1 Uso previsto

El transmisor de nivel de líquidos está diseñado para medir el nivel de líquidos contenido por una estructura, así como la temperatura del líquido. El producto solo se puede usar para las aplicaciones que se definen en los puntos 1 a 4 y solo junto con dispositivos y componentes de terceros recomendados o aprobados por Temposonics. Como requisito previo de un funcionamiento seguro y adecuado, el producto requiere un correcto transporte, almacenamiento, montaje y puesta en servicio. Además debe ser operado con extremo cuidado.

1. La aplicación no excede las especificaciones de desempeño del producto que se indican en el capítulo 5.77.
2. El producto solo puede instalarse en áreas peligrosas según lo especificado en las certificaciones de aprobación en el capítulo 13, con las condiciones de uso especiales definidas en el capítulo 13, o en áreas seguras.
3. Los líquidos que se miden son compatibles con las piezas humedecidas seleccionadas del producto.
4. Para lograr un correcto funcionamiento y recibir la aprobación de seguridad, se deben usar flotadores de Temposonics.

4.2 Uso incorrecto previsible

Uso incorrecto previsible	Consecuencia
Mala conexión con el sensor	Posible daño en el sistema electrónico Consulte el capítulo 7 Conexiones eléctricas
Instalación inadecuada	Daño físico al empaque Consulte el capítulo 6 para conocer información sobre la instalación
Instalación en áreas peligrosas no aprobadas	Posibles chispas Consulte la información de las agencias en el capítulo 13
Temperatura del proceso fuera de rango	Degradación de la señal, posible daño en el sensor Consulte el capítulo 5.7 para conocer las especificaciones
Suministro de energía fuera de rango	Ausencia de comunicación, posible daño en el sensor Consulte el capítulo 5.7 para conocer las especificaciones
Presión del proceso fuera de rango	Posible daño en el sensor, Consulte el capítulo 5.7 para conocer las especificaciones
Compatibilidad química inadecuada	Posible daño en el sensor; el cliente debe seleccionar un material humedecido compatible con el líquido del tanque
Modificar sensor	Garantía nula, aprobación de material peligroso nula, el cliente debe comunicarse con la fábrica por unidades personalizadas
Conexión a tierra inadecuada	Posible daño en el sensor, protección total en riesgo, Consulte el capítulo 7.6 Conexión a tierra

Tabla 1: Uso incorrecto previsible

4.3 Instalación, puesta en servicio y funcionamiento

- Utilice equipos de protección personal adecuados como casco, zapatos de seguridad, ropa ignífuga, lentes de seguridad y protección auditiva.
- Respete las especificaciones detalladas en el documento técnico.
- Se recomienda la participación de dos (2) personas para llevar a cabo una correcta instalación, puesta en servicio y reparación del transmisor de nivel.
- Asegúrese de que el equipo usado en un entorno peligroso se seleccione e instale en conformidad con las reglamentaciones que rigen la instalación geográfica y la planta. Instale únicamente equipos que cumplan con los tipos de protección relevantes para las clases, divisiones, zonas, categorías, grupo de gas y código de temperatura aplicables.
- Proteja el sensor contra daños mecánicos durante la instalación y el funcionamiento.
- No use productos dañados y evite el uso accidental. Marque los productos dañados como defectuosos.
- Conecte el sensor cuidadosamente y preste atención a la polaridad de las conexiones. Tempsonics recomienda no realizar conexiones mientras la corriente está conectada.
- Antes de encender el equipo, asegúrese de no poner en riesgo la seguridad de las personas al encender el transmisor de nivel o iniciar el proceso.
- Realice el mantenimiento preventivo regularmente para evitar riesgos de seguridad

- Asegúrese de que no haya hebras de alambre sueltas o que sobresalgan de la conexión de bloqueo de terminal y que pudieran hacer cortocircuito y ocasionar problemas.
- Asegúrese de que no haya hebras de alambre ni blindajes en contacto con la carcasa modular electrónica.

5. Resumen del producto

El transmisor de nivel de líquido Level Plus® SoCLEAN® es un transmisor magnetoestrictivo multifuncional continuo que indica nivel de producto, nivel de interfaz y temperatura al usuario a través de Modbus, DDA, Analógico (4...20 mA) o HART®. La tecnología magnetoestrictiva es una de las tecnologías de nivel más precisas y repetibles disponibles hasta la fecha.

Tempsonics es responsable de la invención y el suministro de la tecnología magnetoestrictiva y ha brindado servicios a la industria de los niveles a lo largo de más de 35 años.

Industrias

- Farmacéutica
- Alimentos y bebidas
- Cosméticos

Aplicaciones

- Biorreactor
- Tanques de uso diario
- Tanques de almacenamiento
- Tanques CIP

Características

- Medición 4 en 1
 - Nivel del producto
 - Nivel de la interfaz
 - Temperatura
 - Volumen
- Sin mantenimiento ni recalibración programados
- Se puede reparar en campo
- Precisión inherente ± 1 mm
- Tabla de ajuste de 200 puntos
- Volúmenes corregidos de temperatura de API

5.1 Componentes

El transmisor de nivel de líquidos Level Plus® SoCLEAN® tiene cuatro componentes principales; armazón, tubería externa, flotador y sistema electrónico. La variación de los componentes del transmisor permite personalizar el transmisor para prácticamente cualquier aplicación.

Armazones

Los transmisores Level Plus® SoCLEAN® están disponibles con tres configuraciones de armazones Carcasas de cavidad individual o doble, de acero inoxidable, Tipo NEMA 4X 316L, como las que se muestran a continuación:

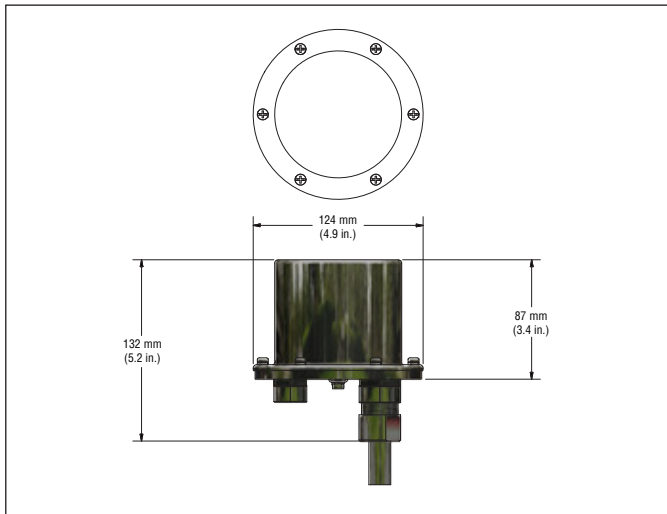

Fig. 1: Armazón de acero inoxidable Tipo NEMA 4X 316L

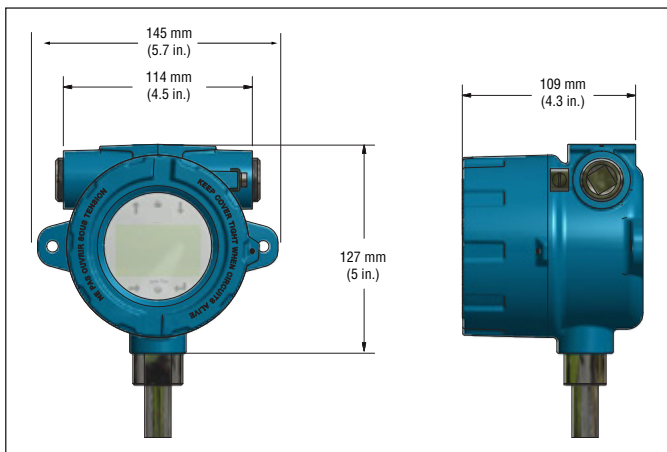

Fig. 2: Carcasa con cavidad individual

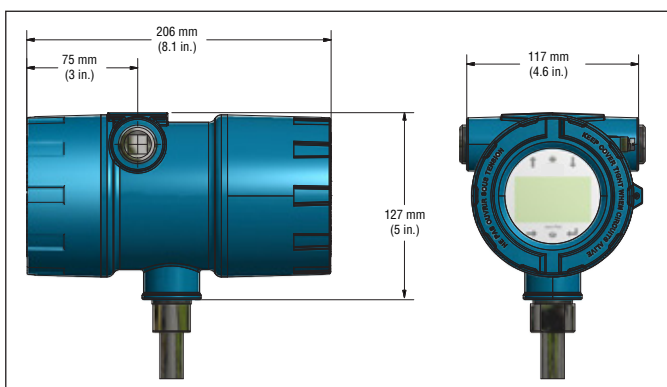

Fig. 3: Carcasa con cavidad doble

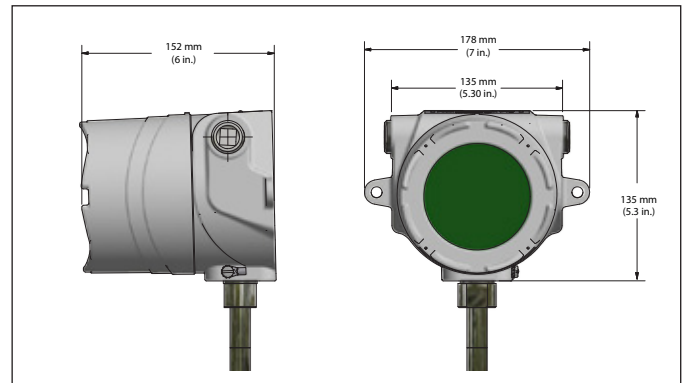

Fig. 4: Carcasa de acero inoxidable con cavidad individual

Configuraciones de tubería externa

La tubería externa se fabrica en distintas configuraciones. SoClean® está disponible con tubo sanitario. Para conocer otras opciones de tubería, consulte otras opciones de Temposonics como RefineMe® y Tank Slayer®.

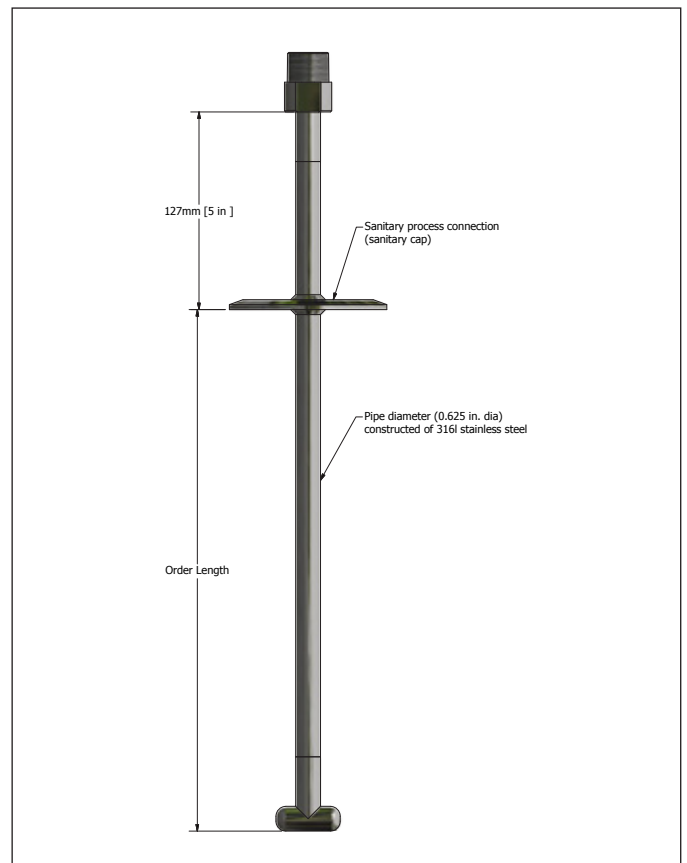

Fig. 5: Configuración de tubería externa

Flotadores

Los transmisores SoClean® ofrecen numerosos flotadores para distintas aplicaciones, por ejemplo, de acero inoxidable, sanitario 3A, de aleación níquel C-276, FEP y Buna-N tanto para nivel del producto como para nivel de la interfaz. Para poder detectar con precisión el nivel de la interfaz, es necesario que haya una diferencia en la gravedad específica de al menos 0.05 entre los líquidos del producto y de la interfaz. Para obtener información detallada sobre los flotadores, consulte el “Catálogo de accesorios” (pieza n.º 551103).

Para obtener asistencia para seleccionar un flotador específico para su aplicación, comuníquese con Soporte Técnico, con la siguiente información:

- Gravedad específica de líquidos que se está midiendo
- Temperatura del proceso
- Tamaño de abertura del proceso
- Presión del recipiente

Los transmisores SoClean® deben usarse con un flotador que tenga un peso equilibrado y esté hecho de acero inoxidable o aleación de níquel C-276. Esto permite que el flotador se mantenga en contacto con la tubería para evitar la acumulación de una carga electrostática. Los flotadores no metálicos con un área de superficie proyectada de menos de 5,000 mm² solo deben usarse en Zona 0, grupo de gas IIA, tales como las piezas número 201643-2, 201649-2, 201650-2, 201109, 251115 y 251116. Los demás flotadores no metálicos ofrecidos por Temposonics, tales como 251939, 251119 y 251120 no deben usarse en aplicaciones de áreas peligrosas.

Sistema electrónico interno

Todos los transmisores cuentan con dos componentes electrónicos, que son un elemento sensor y un tablero. Todos los SoClean® tienen elementos sensores rígidos. Los elementos sensores flexibles están disponibles a pedido. El tablero está compuesto por tres tableros electrónicos y una pantalla.

El transmisor SoClean® tiene una función de sensor de temperatura opcional. El dispositivo sensor de temperatura es un termómetro digital montado dentro del ensamblaje de la tubería externa del transmisor. El transmisor SoClean® se puede pedir con 1, 5, 12 o 16 puntos de temperatura.

Pantalla

Todos los transmisores de nivel líquido Serie LP se envían con un lápiz óptico (pieza n.º 404108) que se utilizará para manipular la

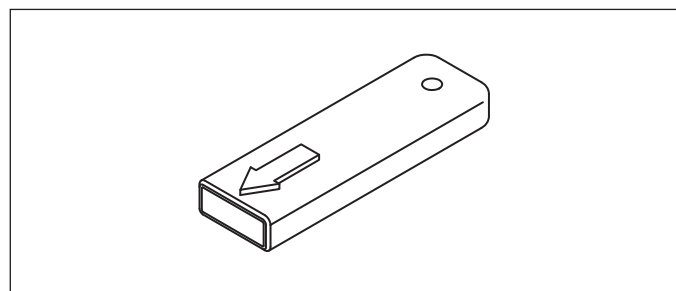

Fig. 6: Lápiz (pieza de Temposonics n.º 404108)

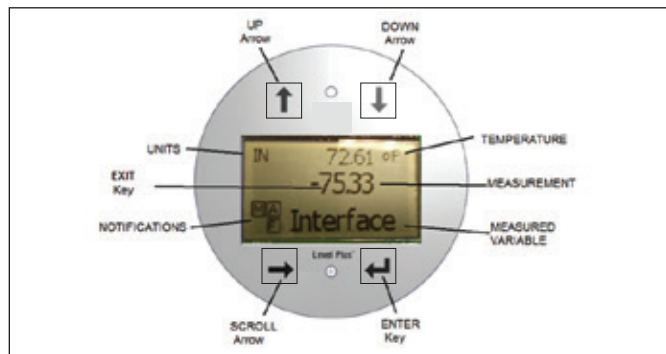

Fig. 7: Pantalla

pantalla. Para carcasas de cavidad individual y doble, el lápiz óptico está diseñado para permitir la programación de la unidad sin quitar la carcasa. Al usar el lápiz óptico, asegúrese de alinear el lápiz óptico con el contorno de forma alrededor de los botones en la misma orientación. Si no se alinea el lápiz óptico correctamente, es probable que la pantalla no funcione correctamente. La contraseña para acceder al menú es 27513. Para obtener detalles adicionales, consulte el Manual de la interfaz de Modbus (pieza n.º 551700), el Manual de la interfaz de DDA (pieza n.º 551701) y el Manual de la interfaz de HART® (pieza n.º 551702).

Accesorios

Temposonics también ofrece una serie de pantallas, armazones, convertidores y otros accesorios; consulte el “Catálogo de accesorios” (pieza n.º 551103).

5.2 Precisión

Para los transmisores magnetoestrictivos, la precisión inherente se mide en términos de ausencia de linealidad. La ausencia de linealidad es una medición de cualquier imperfección en la guía de onda que se refleja en la linealidad de la salida del transmisor. Las tolerancias de Temposonics reflejan una ausencia de linealidad máxima de ± 1 mm. Temposonics puede lograr estas tolerancias tan estrictas gracias a la fabricación de todas sus guías de onda a partir de una aleación patentada y de la verificación del 100 % de los transmisores antes del envío.

5.3 Garantía

Importante:

Comuníquese con Soporte Técnico o con Atención al Cliente para recibir asistencia si sospecha que el transmisor no funciona correctamente. Soporte Técnico puede ayudarlo con información sobre resolución de problemas, sustitución de piezas y autorización de devolución de materiales (RMA, por sus siglas en inglés) si es necesario.

Todos los transmisores Level Plus® tienen una garantía limitada de dos años a partir de la fecha de envío desde la fábrica. Se puede comprar una garantía extendida adicional. Todas las devoluciones

de transmisores deben estar obligatoriamente acompañadas de un número de autorización de devolución de materiales (RMA, por su sigla en inglés). Todas las unidades usadas en un proceso deben limpiarse de conformidad con los estándares de la OSHA antes de devolverlas a la fábrica. Además, una hoja de datos de seguridad de los materiales (MSDS, por sus siglas en inglés) debe acompañar al transmisor que se usó en cualquier proceso.

5.4 Almacenamiento

Si es necesario almacenar antes de la instalación, almacene en un lugar cerrado, en un ambiente seco, a un rango de temperatura ambiente que no supere los $-40...+71$ °C ($-40...+160$ °F).

5.5 Especificaciones CRN

A continuación se muestran los cálculos de presión de las bridas ANSI Raised Face disponibles en el transmisor de nivel RefineME® según el tamaño de la brida, el material de construcción y los cálculos CRN según ASME B31.3-2016.

Tamaño de las abrazaderas triple	Material de construcción			
	Acero inoxidable		Aleación de níquel C-276	
No hay ajuste	928 psig	64.0 bar	1149 psig	79.2 bar
1-1/2"	760 psig	52.4 bar	1045 psig	72.1 bar
2"	589 psig	40.6 bar	809 psig	55.8 bar
2-1/2"	361 psig	24.9 bar	499 psig	34.4 bar
3"	361 psig	24.9 bar	499 psig	34.4 bar
4"	316 psig	21.8 bar	450 psig	31.0 bar
6"	293 psig	20.2 bar	325 psig	22.4 bar

Tenga en cuenta que el transmisor de nivel RefineME® tiene dos niveles de presión. Uno de los valores nominales de presión es para su uso en zonas peligrosas y el otro es para su uso en recipientes a presión. Dependiendo de la aplicación, puede ser necesaria una, ambas o ninguna de las clasificaciones. Si se instala en una zona peligrosa, la presión máxima para mantener la clasificación de zona peligrosa es de 1000 psi (68.9 bar). Si se instala en un recipiente a presión, deben seguirse los cálculos indicados anteriormente. Sin embargo, si el recipiente a presión se encuentra en una zona peligrosa, se sigue aplicando el máximo de la zona peligrosa.

5.6 Número de identificación del modelo

1	2	3	4	5	6	7	8	9	10	11	12	13	14	15	16	17	18	19	20	21	22	
L	P	S																				
a			b	c	d	e	f	g	h	i	j	k	l	m	n	o					p	

a	Modelo de sensor		
L	P	S	Transmisor de nivel SoClean®

b	Salida
M	Modbus
D	DDA
1	1 circuito con HART®
2	2 circuitos con HART®
5	1 circuito con HART® y SIL 2
7	2 circuitos con HART® y SIL 2 (solo el circuito 1)

c	Tipo de armazón
A	Armazón NEMA c/cable
B	Armazón NEMA c/terminal
C	Armazón NEMA c/conector
D	Cavidad individual con pantalla
E	Cavidad doble con pantalla
L	Cavidad individual de acero inoxidable c/pantalla

d	Montaje de sistema electrónico
1	Estándar

e	Tubería del sensor
C	Barra T sanitaria, TB
D	Drenaje sanitario en el lugar DP
E	Limpieza sanitaria en el lugar CP
F	Drenaje sanitario en el lugar sin perforación, DN

f	Materiales de construcción (piezas humedecidas)*
1	Acero inoxidable 316L
2	Acero inoxidable 316L con pulido electrolítico
3	Aleación de níquel C-276
9	Aleación de níquel C-276 electropulido

g	Tipo de conexión del proceso
1	NPT ajustable (¾ in. solamente)
2	BSPP ajustable (¾ in. solamente)
4	Accesorio Tri-Clamp sanitario, soldado
5	Accesorio Tri-Clamp sanitario, ajustable

h	Tamaño de conexión del proceso
A	¾ pulg. - NPT o BSPP únicamente
C	1.5 pulgadas (DN40) (* Solo para la opción de tubería C o F)
D	2 pulgadas (DN50)
E	2 ½ pulg. (DN65)
F	3 pulgadas (DN80)
G	4 pulgadas (DN100)
J	6 pulgadas (DN150)
X	Ninguno

i	Cantidad de TD (termómetros digitales)
0	Ninguno
1	Un TD
5	5 TD (Modbus o DDA)
K	Doce TD (solo Modbus)
M	Dieciséis TD (solo Modbus)

j	Colocación de los TD
F	Separados de forma uniforme por API
C	Personalizada
X	Ninguno

k	Organismo acreditado
C	CEC (FMC)
E	ATEX
F	NEC (FM)
I	IEC
X	Ninguno
B	INMETRO
N	NEPSI
P	CCOE
T	CML/TIIS
K	KC

l	Método de protección
F	Resistente a explosiones/resistente a flamas (solo para carcasas tipo D, E o L)
I	Seguridad intrínseca
X	Sin aprobación

* / Comuníquese con la fábrica por otros materiales

1	2	3	4	5	6	7	8	9	10	11	12	13	14	15	16	17	18	19	20	21	22
L	P	S																			
a			b	c	d	e	f	g	h	i	j	k	l	m	n	o					p

m	Grupo de gas
A	Grupo A (no disponible con organismo acreditado "C = CEC (FMC)" y método de protección "F = resistente a flamas/resistente a explosiones")
B	Grupo B
C	Grupo C
D	Grupo D
3	IIC (solo seguridad intrínseca)
4	IIB + H2 (solo resistente a explosiones/resistente a flamas)
X	Ninguno

n	Unidad de medida
M	Milímetros (métrico)
U	Pulgadas (típica en Estados Unidos)

o	Longitud (sin espacios decimales)				
X	X	X	X	X	Tubería rígida: 305...7620 mm (código 00305 a 07620)
X	X	X	X	X	Tubería rígida: 12...300 pulg. (código 01200 a 30000)

p	Especial
S	Producto estándar

AVISO
Accesorios tales como flotadores, cables y pantallas remotas deben pedirse por separado. Todos los accesorios se muestran en el Catálogo de accesorios (551103).

5.7 Datos técnicos

Salida de nivel	
Variable medida	Nivel del producto y nivel de la interfaz
Señal de salida/Protocolo	Modbus RTU, DDA, Analógico (4 a 20 mA), HART®
Longitud del pedido	305 mm (12 in) a 7620 mm (300 in) (la longitud del pedido es igual al rango de medición más la zona inactiva/comuníquese con la fábrica para longitudes superiores)
Precisión inherente	±1 mm (0.039 pulg.)
Repetibilidad	0.001 % F.S. o 0.381 mm (0.015 pulg.), la cifra que resulte mayor (en cualquier dirección)
Salida de temperatura	
Variable medida	Temperaturas promedio y de múltiples puntos (Modbus, DDA) Temperatura de punto individual (Analógico, HART®)
Precisión de temperatura (Modbus, DDA)	Rango ±0.2 °C (0.4 °F) -40...-20 °C (-40...-4 °F), Rango ±0.1 °C (0.2 °F) -20...+70 °C (-4...+158 °F), Rango ±0.15 °C (0.3 °F) +70...+100 °C (+158...+212 °F), Rango ±0.5 °C (0.9 °F) +100...+105 °C (+ 212 ...221 °F)
Precisión de temperatura (Analógico, HART®)	Rango ±0.28 °C (0.5 °F) -40...+105 °C (-40...+221 °F)
Sistema electrónico	
Voltaje de entrada	10.5...28 VCC
A prueba de errores	Alto, escala completa (Modbus, DDA) Bajo, 3.5 mA predeterminado o alto, 22.8 mA (Analógico, HART®)
Protección de polaridad inversa	Diodo de serie
EMC	EN 61326-1, EN 61326-2-3, EN 61326-3-2, EN 61000-6-2, EN 61000-6-3, EN 61000-4-2, EN 61000-4-3, EN 61000-4-4, EN 61000-4-5, EN 61000-4-6, EN 61000-4-8, EN 61000-4-11
Ambiental	
Clasificación de la carcasa	NEMA tipo 4X, IP65
Humedad	0...100 % de humedad relativa, sin condensación
Temperaturas de funcionamiento	Sistema electrónico: -40...+71 °C (-40...+160 °F) Elemento sensor: -40...+125 °C (-40...+257 °F) (comuníquese con la fábrica para rangos de temperatura específicos) Elemento de temperatura: -40...+105 °C (-40...+221 °F)
Presión del recipiente	Tubería rígida: 69 bar (1000 psi)
Materiales	Piezas humedecidas: Acero inoxidable 316 L, aleación de níquel C-276 (comuníquese con la fábrica para conocer materiales alternativos) Piezas no humedecidas: Acero inoxidable 316L, aluminio con recubrimiento epóxico
Instalación en campo	
Dimensiones del armazón	Cavidad individual: 145 mm (5.7 pulg.) de an. × por 127 mm (5 pulg.) de prof. × 109 mm (4.3 pulg.) H Cavidad doble: 117 mm (4.6 pulg.) de an. × por 127 mm (5 pulg.) de prof. × 206 mm (8.1 pulg.) H Cavidad individual de acero inoxidable: 178 mm (7.1 pulg.) de an. × por 135 mm (5.3 pulg.) de prof. × 153 mm (6 pulg.) H NEMA Tipo 4X: 87 mm (3.4 pulg.) de an. × por 124 mm (4.9 pulg.) de prof. × 132 mm (5.2 pulg.) H
Montaje	
Tubería rígida	Tri-Clamp, 3/4 in Accesorio MNPT o BSPP ajustable
Cableado	
Conexiones	Cable blindado de 4 alambres o par trenzado cable integral flexible de 4570 mm (180 in) Conector macho de 6 clavijas Daniel Woodhead
Conexiones eléctricas	
Cavidad individual o doble	¾ pulg. Orificio del conducto FNPT, M20 para versión ATEX/IECEx
NEMA Tipo 4X	½ pulg. Apertura del conducto FNTP
Pantalla	
Variables medidas	Nivel del producto, nivel de la interfaz y temperatura

6. Instalación y montaje

6.1 Capacitación

Advertencia:

Cuando el tubo/manguera del transmisor de nivel Serie LP se instala o se quita del tanque, se produce una liberación de vapores inflamables. Tome todas las precauciones necesarias al instalar o quitar el transmisor de nivel debido a la liberación de vapores inflamables.

La instalación solo debe ser realizada por personal de servicio calificado de conformidad con IEC 60079-14 y las reglamentaciones locales, o por técnicos de servicio capacitados por Temposonics. Temposonics ofrece capacitación para la instalación, puesta en servicio, mantenimiento y reparación a través de la web o en persona. Temposonics también ofrece servicios directos de fábrica para estas mismas funciones. Comuníquese con Temposonics para hablar sobre capacitación o servicios directos de fábrica antes de empezar.

6.2 Pozos de amortiguación y postes guía

Los transmisores Level Plus® se pueden montar en pozos de amortiguación ranurados y sin ranuras; pero siempre se prefieren los ranurados. Usar pozo de amortiguación sin ranura afectará negativamente el desempeño de cualquier dispositivo nivelador, ya que el nivel en el pozo de amortiguación puede diferir del nivel en el tanque. El transmisor Level Plus® también se puede instalar a un lado del pozo de amortiguación para permitir medir y calibrar manualmente desde la misma abertura que el calibrador automático del tanque. Comuníquese con Soporte Técnico para conocer los detalles.

Los transmisores Level Plus® no necesitan pozo de amortiguación para su instalación. Nuestros transmisores se instalan en numerosos tanques sin pozos de amortiguación, sin que por ello su desempeño disminuya, gracias a nuestra guía de onda y manguera flexible patentadas. Es sumamente recomendable instalar un pozo de amortiguación en tanques con agitación, turbulencia o llenado rápido.

6.3 Herramientas

- Alicata tipo canal
- Destornillador con cabezal común y destornillador plano
- Llave inglesa de extremo abierto de 1"
- Destornillador con cabezal Phillips y destornillador

6.4 Pasos para la instalación

Precaución:

Se recomienda que el ensamblaje y el montaje de este transmisor no sea realizado por una sola persona. Para garantizar un ensamblaje adecuado y seguro del transmisor SoClean®, se recomienda la participación de por lo menos dos (2) personas. También se recomienda usar guantes. Se puede requerir EPP para las áreas de trabajo, como zapatos de seguridad, lentes de seguridad, casco y ropa ignífuga.

1. Consulte el capítulo 4.3 antes de empezar.
2. Realizar los pasos 1-10 en el capítulo 8.4.1 para Modbus o DDA. Realizar los pasos 1-9 en el capítulo 8.4.2 para analógico.
3. Para enchufe con extremo CP, retire el pasador de enganche e instale el flotador. Para enchufe con extremo DN, instale el flotador pero tenga cuidado ya que el flotador no queda retenido y puede caerse. Para enchufes con extremo TB y DP, el flotador ya está instalado. Asegure el accesorio Tri-Clamp a la conexión de acople en el tanque.
4. Ajuste el accesorio Tri-Clamp para sostener el transmisor en su sitio.
5. Conecte el tendido de cables (verifique que la orientación sea la adecuada).

6.5 Montaje

El método de montaje del transmisor depende del recipiente o tanque en el que se usa, y del tipo de transmisor que se monta. Hay dos métodos de montaje típicos: el montaje con brida roscada y el montaje con brida soldada.

Montaje de brida roscada

En algunas aplicaciones, el transmisor SoClean® se puede montar directamente al tanque o a la brida a través de un accesorio roscado NPT o BSSP, siempre que haya una conexión roscada adecuada disponible. Si el flotador no se adapta a la abertura de la brida cuando se retira la brida, debe existir algún medio alternativo de montaje del flotador en el transmisor desde el interior del recipiente; esto puede exigir un puerto de acceso próximo al punto de entrada del transmisor, según se muestra en la Fig. 8.

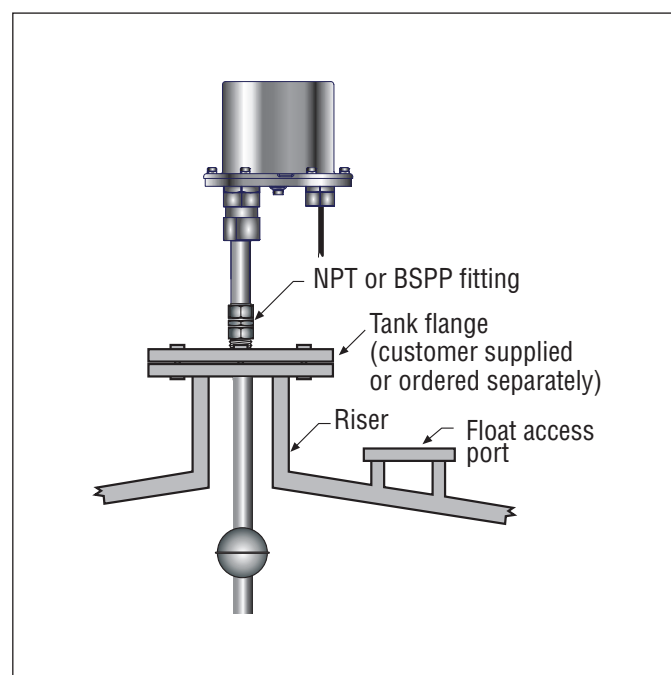

Fig. 8. Montaje con brida soldada para tubo flexible

Montaje con accesorio Tri-Clamp

El transmisor SoClean® también puede montarse a un accesorio Tri-Clamp según se muestra en la Fig. 109. Primero, instale el flotador en el transmisor. Luego, instale el hardware de sujeción del flotador en la punta del transmisor. Para completar la instalación, monte el transmisor, el accesorio Tri-Clamp y el flotador como una unidad en el tanque.

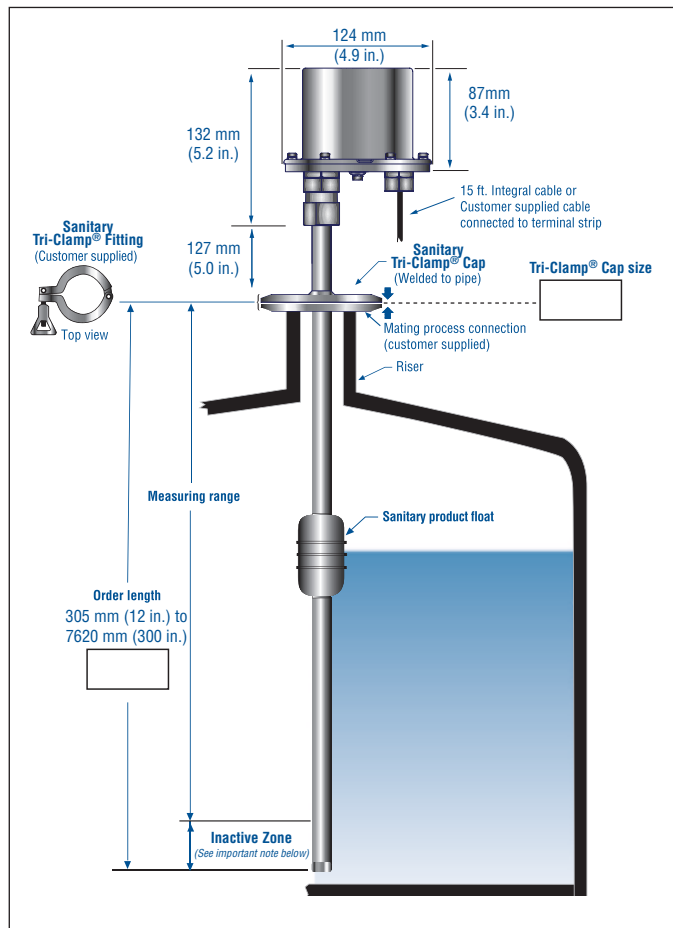

Fig. 9: Montaje con accesorio Tri-Clamp para tubo

7. Conexiones eléctricas

7.1 Información básica

Una típica conexión intrínsecamente segura para un transmisor Level Plus® SoClean® incluye barreras de seguridad de protección, un suministro de energía y un dispositivo de lectura o monitoreo. Consulte la información de la agencia en el capítulo 13.

Una conexión a prueba de explosión/resistente a flamas para un transmisor Level Plus® SoClean® incluye un suministro de energía y un dispositivo de lectura o monitoreo. Todo el cableado se encuentra en un conducto aprobado con aislamiento, según se especifica en el código eléctrico local. Consulte la información de la agencia en el capítulo 13.

7.2 Recomendaciones de seguridad

Asegúrese de:

1. Respetar siempre los códigos de electricidad nacionales y locales aplicables y observar la polaridad cuando haga conexiones eléctricas.
2. Nunca realizar conexiones eléctricas al transmisor Tank Slayer® con la electricidad conectada.
3. Asegúrese de que no haya hebras de alambre sueltas o que sobresalgan de la conexión de bloqueo de terminal y que pudieran hacer cortocircuito y ocasionar problemas.
4. Asegúrese de que no haya hebras de alambre ni blindajes en contacto con la carcasa modular electrónica.
5. La carcasa modular electrónica está conectada a tierra a través de circuitos internos y está eléctricamente aislada del armazón resistente a explosiones.

7.3 Topologías industriales

Hay cuatro topologías, que se describen e ilustran a continuación. Sin embargo, Temposonics no recomienda la topología de cadena margarita.

De punto a punto

La topología de punto a punto está compuesta por un solo dispositivo en el circuito, como se muestra en la Fig. 910. Esta topología no suele utilizarse con una red en bus, ya que esta no se beneficia al colocar múltiples dispositivos en circuito.

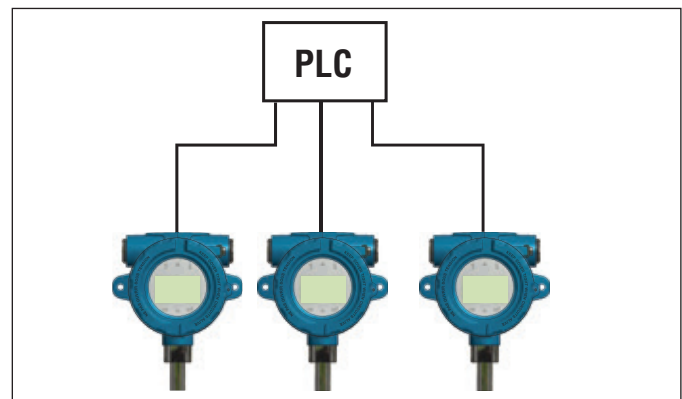

Fig. 10: Topología de punto a punto

Bus con engranaje de espuela

La topología de bus con engranaje de espuela tiene un cable troncal principal que conecta cada dispositivo a través de su propio engranaje con una caja de conexiones, según se muestra en la Fig. 11. El bus con engranaje recto y tres topologías también se pueden usar juntos para formar una topología híbrida.

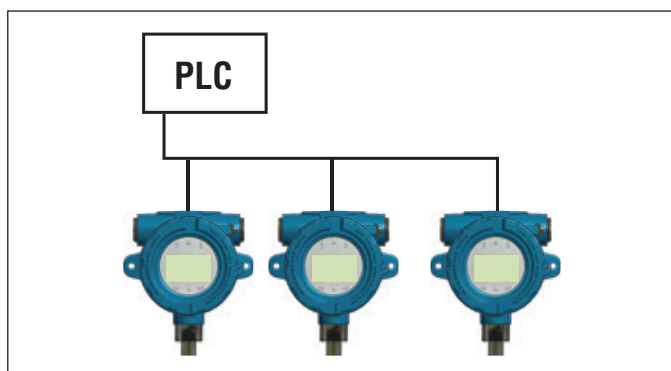

Fig. 11: Bus con topología de espuela

Alineación de árbol

La topología de árbol es muy similar a la topología de espuela, con la diferencia de que la primera tiene una caja de empalme común para todos los transmisores, como se muestra en la Fig. 12. El bus con engranaje recto y tres topologías también se pueden usar juntos para formar una topología híbrida.

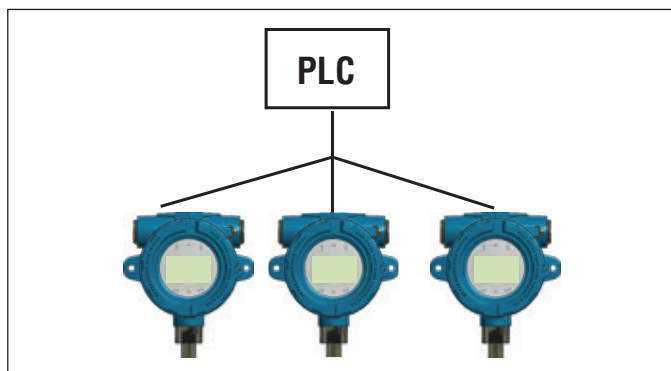

Fig. 12: Topología de árbol

Cadena margarita

La topología de cadena margarita emplea un único cable que se conecta a todos los transmisores, con el cable interconectado en cada dispositivo de campo. Al usar esta topología, asegúrese de que el cableado permita que un transmisor pueda desconectarse sin desconectar el circuito completo, como se muestra en la Fig. 13. Temposonics no sugiere usar la topología de cadena margarita.

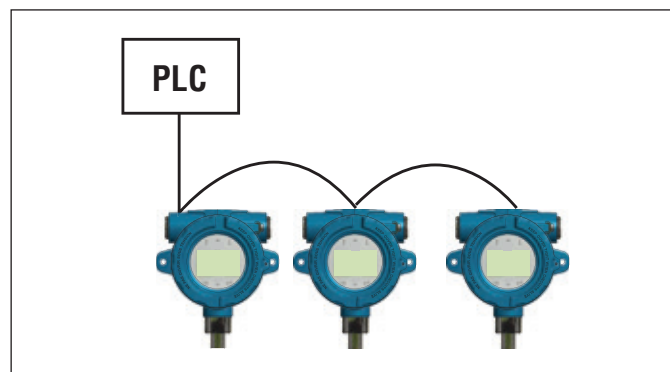

Fig. 13: Topología de cadena margarita

7.4 Recomendaciones de cables

Consulte la “Tabla 2” a continuación para los requisitos generales de tipos de cable para el transmisor analógico Level Plus® SoClean®.

Especificaciones de cable

Parámetro	Especificaciones
Tamaño mínimo de cable	Ø 0.51...1.6 mm (24...14 AWG)
Tipo de cable	De par individual blindado o de par múltiple con blindaje general; mínimo de 0.25 mm (0.010 in) de grosor del aislamiento
Capacitancia	Menos de 98 pF/m (30 pF/ft)

Tabla 2: Especificaciones y parámetros de cables

7.5 Conducto eléctrico

AVISO

1. Apriete la cubierta del armazón (tanto la cubierta frontal como la trasera, en caso de cavidad doble) hasta que tope con la junta tórica.
2. No ajuste excesivamente el accesorio de compresión.
3. Use únicamente la entrada de los conductos laterales.
4. En áreas de mucha humedad, use el acople de sellado de conductos tipo respiradero de drenaje para minimizar la intrusión de humedad.
5. Para instalaciones en divisiones, se requiere un sello de conducto aprobado a una proximidad máxima de 457 mm (18 in) de la carcasa.
6. Para instalaciones en zonas, se requiere un sello de conducto aprobado a una distancia máxima de 50 mm (2 pulg.) del interior de la carcasa.

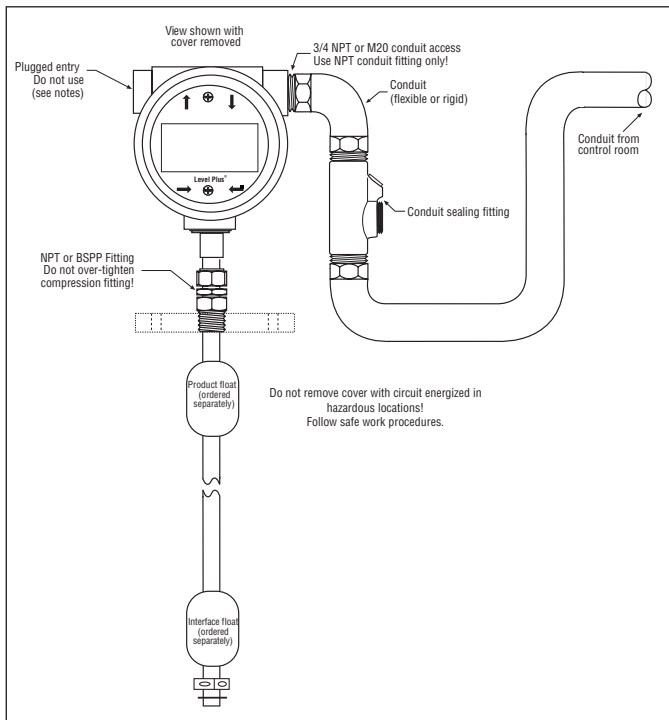

Fig. 14: Instalación del conducto eléctrico

7.6 Conexión a tierra

7.6.1 Conexión segura a tierra

Advertencia:

Conectar el transmisor a tierra a través de una conexión de conducto roscado no cumple con los requisitos de seguridad de conexión a tierra del sensor.

Existen dos métodos para proporcionar una conexión a tierra del sistema electrónico. Cualquiera de los métodos debe dar como resultado una resistencia de menos de 1 Ω .

- Instale una conexión a tierra a través del conducto y conecte directamente a la orejeta de la conexión a tierra ubicada dentro de la carcasa.
- Instale una conexión a tierra directamente a la lengüeta de conexión a tierra ubicada en la parte externa del armazón.

7.6.2 Conexión a tierra de blindaje

Advertencia:

La conexión a tierra de blindaje no cumple con los requisitos de seguridad de conexión a tierra del sensor.

El desempeño del sensor en cuanto a inmunidad ante fuentes externas de picos de tensión, explosión, RF, emisiones radiadas y otros ruidos depende de una buena conexión a tierra para el blindaje del cable de comunicaciones. El blindaje para cable de comunicaciones debe ser de tipo trenzado y conectarse a la lengüeta de tierra interna del armazón del sensor.

Se extiende en un conducto metálico continuo

Cuando se instala dentro de un conducto metálico continuo dedicado, este proporciona un nivel de protección blindada contra interferencias externas y un nivel de conexión a tierra para el armazón del sensor. En este caso, un cable blindado tipo aluminio con un cable de drenaje conectado a la lengüeta de tierra interna puede ser suficiente. Compartir el conducto metálico con otros cables resultará en una pérdida de eficacia en el desempeño del cable de comunicación y en una posible degradación en el desempeño del sensor. En este caso, se recomienda un cable blindado tipo trenzado conectado a la lengüeta de tierra interna. En todos los casos, acoplar en paralelo el cable de comunicaciones con cualquier cable que genere ruidos dentro de un conducto o con cables que generen ruidos cerca del conducto puede degradar el desempeño del sensor.

Se extiende sin un conducto

En algunas aplicaciones poco frecuentes, o cuando no es necesaria la seguridad, es posible que no haya un conducto metálico. El blindaje para cable de comunicaciones debe ser de tipo trenzado y conectarse a la lengüeta de tierra interna del armazón del sensor. Alternativamente, se puede usar una glándula para cable aprobada por EMC para la conexión a tierra del blindaje. Comuníquese con Temposonics para obtener información antes de usar una de estas glándulas para cable.

NEC

Las corrientes no deseadas (circuitos a tierra) constituyen una violación de NEC y un peligro para la seguridad.

7.7 Barreras de seguridad

Consulte la Tabla 3 para obtener los parámetros de entidad y la Tabla 4 para obtener ejemplos de barreras de seguridad.

Parámetros de la entidad	
Suministro digital (1 por LT)	$U_i = 28 \text{ VCC}$
	$I_i = 100 \text{ mA}$
	$C_i = 0.0 \mu\text{F}$
	$L_i = 0 \text{ mH}$
	$P_i = 700 \text{ mW}$
Comunicación digital (2 por LT)	$U_i = 8.6 \text{ VCC}$
	$I_i = 10 \text{ mA}$
	$C_i = 0.0 \mu\text{F}$
	$L_i = 0.0 \text{ mH}$
	$P_i = 21.5 \text{ mW}$
Analógico (1 por circuito)	$U_i = 28 \text{ VCC}$
	$I_i = 120 \text{ mA}$
	$C_i = 0 \mu\text{F}$
	$L_i = 5 \mu\text{H}$
	$P_i = 840 \text{ mW}$

Tabla 3: Referencias de parámetros de la entidad de barrera de seguridad

Proveedor	STAHL	STAHL	STAHL
Tipo	9001/01-280-100-101	9001/51-280-110-141	9001/01-086-010-101
Voltaje máximo	28 VCC	28 VCC	8.6 VCC
Corriente máxima (cada canal)	100 mA	110 mA	10 mA
Potencia máxima (cada canal)	700 mW	770 mW	21.5 mW
Cantidad de canales	1	1	1
Interfaz	Modbus/DDA	HART®	Modbus/DDA

Tabla 4: Referencias de parámetros de la entidad de barrera de seguridad

8. Puesta en servicio

8.1 Capacitación

La puesta en servicio solo debe ser realizada por personal de servicio calificado de conformidad con IEC 60079-14 y las reglamentaciones locales, o por técnicos de servicio capacitados por Temposonics. Temposonics ofrece capacitación para la instalación, puesta en servicio, mantenimiento y reparación a través de la web o en persona. Temposonics también ofrece servicios directos de fábrica para estas mismas funciones. Comuníquese con Temposonics para hablar sobre capacitación o servicios directos de fábrica antes de empezar.

8.2 Herramientas

- Alicates tipo canal
- Convertidor RS485 a USB (pieza n.º 380114) [Modbus y DDA]
- PC con Windows
- Fuente de alimentación con regulación lineal
- Tablero LP
- Convertidor HART® a USB (pieza n.º 380068)

8.3 Software de configuración

Temposonics ofrece software de configuración que se envía con el transmisor de nivel y que también está disponible para descargar desde www.temposonics.com. El software de configuración se debe usar para la instalación, puesta en servicio y resolución de problemas. Para obtener más detalles sobre cómo usar el software de configuración, consulte el Manual de la interfaz de Modbus (pieza n.º 551700), el Manual de la interfaz de DDA (pieza n.º 551701) y el Manual de la interfaz de HART® (pieza n.º 551702).

AVISO

Para obtener detalles adicionales, consulte el Manual de la interfaz de Modbus (pieza n.º 551700), el Manual de la interfaz de DDA (pieza n.º 551701) y el Manual de la interfaz de HART® (pieza n.º 551702).

8.4 Pasos para la puesta en servicio

8.4.1 Modbus o DDA

1. Consulte el capítulo 4.3 antes de empezar.
2. Retire el transmisor de nivel del contenedor de envío.
3. Introduzca el tubo en el flotador, asegurándose de que el flotador esté en el rango activo. Instale primero el flotador del producto.
4. Conecte la energía, el convertidor RS485 a USB y la PC.
5. Abra el Tablero LP.
6. Establezca la comunicación.
7. Para la interfaz DDA: configure la dirección.
8. Para la interfaz de Modbus: configure la dirección, introduzca la tabla de ajuste, configure el método de corrección volumétrico.
9. Desconecte la alimentación y la comunicación. Retire los flotadores. Prepare el transmisor de nivel para transportarlo a la parte superior del tanque.
10. Vea la instalación completa en el capítulo 6.4.
11. Pídale a un técnico calificado que realice una medición manual. Introduzca la medición manual en el tablero LP y calíbrelo.
12. Almacene todas las configuraciones como copia de respaldo según el nombre de la planta y el número del tanque.

8.4.2 HART®

1. Consulte el capítulo 4.3 antes de empezar.
2. Retire el transmisor de nivel del contenedor de envío.
3. Introduzca el tubo en el flotador, asegurándose de que el flotador esté en el rango activo. Instale primero el flotador del producto.
4. Conecte la energía, el convertidor HART® a USB y la PC.
5. Abra el Tablero LP.
6. Establezca la comunicación.
7. Configure/actualice los puntos de referencia de 4 y 20 mA.
8. Desconecte la alimentación y la comunicación. Retire los flotadores. Prepare el transmisor de nivel flexible para transportarlo a la parte superior del tanque.
9. Vea la instalación completa en el capítulo 6.4.
10. Pídale a un técnico calificado que realice una medición manual. Introduzca la medición manual en el tablero LP y calíbrelo.
11. Almacene todas las configuraciones como copia de respaldo según el nombre de la planta y el número del tanque.

9. Mantenimiento

9.1 Capacitación

El mantenimiento solo debe ser realizado por personal de servicio calificado de conformidad con IEC 60079-14 y las reglamentaciones locales, o por técnicos de servicio capacitados por Temposonics. Temposonics ofrece capacitación para la instalación, puesta en servicio, mantenimiento y reparación a través de la web o en persona. Temposonics también ofrece servicios directos de fábrica para estas mismas funciones. Comuníquese con Temposonics para hablar sobre capacitación o servicios directos de fábrica antes de empezar.

9.2 Herramientas

- Alicata tipo canal
- Desarmador Phillips y desarmador
- Destornillador con cabezal común y destornillador plano

9.3 Inspección

A continuación encontrará algunos elementos que deben inspeccionarse de forma regular para garantizar que el transmisor de nivel y el entorno circundante estén en condiciones de funcionamiento óptimas.

- La etiqueta de área peligrosa está adherida y legible
- La aprobación de área peligrosa es correcta para la instalación
- No hay modificaciones no autorizadas visibles
- Las conexiones eléctricas están debidamente ajustadas
- El estado de la junta de la carcasa es satisfactorio
- No ingresa agua (polvo blanco)
- No hay daños visibles a los cables
- El sellado del conducto o la glándula para cable es satisfactorio
- La conexión a tierra es satisfactoria
- La rosca con carcasa para cavidad doble o individual no está dañada
- El armazón y la junta tórica no están dañados ni agrietados
- No hay corrosión en las piezas visibles
- Las placas de circuito impreso están limpias y sin daños

9.4 Mantenimiento preventivo

Los transmisores de nivel Level Plus® generalmente no requieren mantenimiento preventivo, pero pueden requerirlo según la aplicación. Para aplicaciones de fines generales en las que no hay acumulación potencial en el tubo o en el flotador, no hay necesidad de mantenimiento preventivo, sino que se recomienda hacer una inspección de rutina. Para aplicaciones de servicio intensivo en las que hay una acumulación potencial en el tubo o en el flotador, entonces se requiere un mantenimiento preventivo.

9.4.1 Aplicaciones de fines generales

9.4.1.1

Lleve a cabo la inspección que se sugiere en el capítulo 9.3.

9.4.1.2

No es necesario ningún mantenimiento preventivo adicional. Se puede realizar el mantenimiento preventivo sugerido para aplicaciones de servicio intensivo.

9.4.2 Aplicaciones de servicio intensivo

9.4.2.1

Lleve a cabo la inspección que se sugiere en el capítulo 9.3.

9.4.2.2

Desconecte la alimentación.

9.4.2.3

Desconecte la conexión de proceso del tanque. Retire el tubo del tanque.

9.4.2.4

NOTA

Es mejor limpiar el tubo cuando se saca del tanque para minimizar la cantidad de producto que se retira del tanque. El usuario debe tener cuidado y respetar todas las reglamentaciones para no derramar producto y evitar la contaminación ambiental.

Cuando se llega a la parte inferior del tubo, inspeccionar los flotadores.

9.4.2.4.1

Si los flotadores están muy contaminados, retirar el ensamblaje del tanque y quitar los flotadores del tubo. Esto no es posible con enchufes con extremo TB y DP.

9.4.2.4.2

Si los flotadores están ligeramente contaminados, limpiarlos sin quitar los flotadores del tubo.

9.4.2.5

Sustituir el tubo y los flotadores del tanque.

9.4.2.6

Conecte la conexión de proceso al tanque.

9.4.2.7

Conecte la alimentación.

9.4.2.8

El proceso debe llevarse a cabo de forma normal hasta establecer un patrón consistente sobre la duración de los intervalos de limpieza.

10. Reparación

10.1 Política de autorización de material devuelto (RMA)

Importante:

Comuníquese con Soporte Técnico o con Atención al Cliente para recibir asistencia si sospecha que el transmisor no funciona correctamente. Soporte Técnico puede ayudarlo con información sobre resolución de problemas, sustitución de piezas y autorización de devolución de materiales (RMA, por sus siglas en inglés) si es necesario.

Todos los transmisores Level Plus® tienen una garantía limitada de dos años a partir de la fecha de envío desde la fábrica. Todas las devoluciones de transmisores deben estar obligatoriamente acompañadas de un número de autorización de devolución de materiales (RMA, por su sigla en inglés). Todas las unidades usadas en un proceso deben limpiarse de conformidad con los estándares de la OSHA antes de devolverlas a la fábrica. Además, una hoja de datos de seguridad de los materiales (MSDS, por sus siglas en inglés) debe acompañar al transmisor que se usó en cualquier proceso.

10.2 Capacitación

La reparación solo debe ser realizada por personal de servicio calificado de conformidad con IEC 60079-14 y las reglamentaciones locales, o por técnicos de servicio capacitados por Temposonics. Temposonics ofrece capacitación para la instalación, puesta en servicio, mantenimiento y reparación a través de la web o en persona. Temposonics también ofrece servicios directos de fábrica para estas mismas funciones. Comuníquese con Temposonics para hablar sobre capacitación o servicios directos de fábrica antes de empezar.

10.3 Herramientas

- Alicata tipo canal
- Destornillador con cabezal Phillips y destornillador
- Destornillador con cabezal común y destornillador plano
- Convertidor RS485 a USB (pieza n.º 380114) [Modbus y DDA]
- PC con Windows
- Fuente de alimentación con regulación lineal
- Convertidor HART® a USB (pieza n.º 380068) [HART®]

10.4 Solución de problemas

Síntoma	Posible causa	Acción
No hay comunicación con el transmisor	No hay electricidad	Revisar el voltaje en el transmisor
	Cableado incorrecto	Plano de instalación de referencia, capítulo 13
	Dirección equivocada	El ajuste predeterminado de DDA es '192', el ajuste predeterminado de Modbus es '247'
	Software incorrecto	Confirme que el software sea correcto
	Protocolo incorrecto	Confirme que el software y el transmisor tengan el mismo protocolo

Síntoma	Posible causa	Acción
Error de imán faltante o alarma de salida	No se reconoce el flotador	Confirme que el flotador esté en su sitio
	El flotador está en una zona muerta	Eleve el flotador para ver si el error desaparece
	Número erróneo de flotadores seleccionado	Confirme que la cantidad de flotadores en el transmisor y la cantidad de flotadores que el transmisor intenta verificar sea la misma.
Error de nivel de activación	Se debe ajustar la ganancia	Consultar a la fábrica
	Daño en SE	Consultar a la fábrica
	El nivel de activación mínimo es demasiado alto	Consultar a la fábrica
Error de cálculo volumétrico	No se ingresó tabla de ajuste	Ingresar tabla de ajuste
	Nivel fuera del rango de la tabla de ajuste	Ingresar puntos adicionales en la tabla de ajuste
	Tabla de ajuste incorrecta	Verificar las entradas de valores
Error de FCV	No se ingresó tabla FCV	Ingresar tabla FCV
	Tabla FCV incorrecta	Verificar las entradas de valores de FCV

Tabla 5: Referencia de solución de problemas

10.5 Software de configuración

Temposonics ofrece software de configuración que se envía con el transmisor de nivel y que también está disponible para descargar desde www.temposonics.com. Para obtener más detalles sobre cómo usar el software de configuración (para la instalación, puesta en servicio y solución de problemas), consulte el Manual de la interfaz de Modbus (pieza n.º 551700), el Manual de la interfaz de DDA (pieza n.º 551701) y el Manual de la interfaz de HART® (pieza n.º 551702).

11. Piezas de repuesto

A continuación, se encuentra la lista de piezas de repuesto de la Serie LP para la pantalla, el módulo electrónico, el elemento sensor y la manguera flexible. Comuníquese con el soporte técnico de Temposonics si tiene preguntas.

Pieza de repuesto	Número de pieza	
Pantalla	254732	
Salida	Armazón	Número de pieza
Circuito individual HART®	A, B, C, D, E	254731-1
Circuito doble HART®	A, B, C, D, E	254731-2
Modbus	A, B, C, D, E	254731-3
DDA	A, B, C, D, E	254731-4
Circuito individual HART®	L	254731-5
Circuito doble HART®	L	254731-6

Salida	Armazón	Número de pieza
Modbus	L	254731-7
DDA	L	254731-8
Circuito individual SIL	A, B, C, D, E	254850-1
Circuito doble SIL	A, B, C, D, E	254850-2
Circuito individual SIL	L	254850-5
Circuito doble SIL	L	254850-6

Elemento sensor

Cambie el tercer dígito del número de modelo de T a E. Por ejemplo, el elemento sensor para el número de modelo LPTME1N11B5FFIAU50000S es LPEME1N11B5FFIAU50000S.

Manguera flexible

Cambie el tercer dígito del número de modelo de T a P. Por ejemplo, la manguera flexible de reemplazo para el número de modelo LPTME1N11B5FFIAU50000S es LPPME1N11B5FFIAU50000S.

12. Interfaz

SoClean® está disponible con múltiples opciones de salida, incluidas Modbus, DDA y HART®. Este Manual de funcionamiento e instalación incluye todas estas salidas. Cada salida tiene un Manual de interfaz especializado, que debería ser consultado para obtener información adicional sobre la salida específica. Para SIL, consulte el Manual de seguridad de SIL, pieza n.º 551851.

12.1 Modbus

Temposonics ofrece Modbus RTU en una red semidúplex RS485. Para obtener información adicional consulte el Manual de interfaz de Modbus (pieza n.º 551700).

12.2 DDA

Temposonics ofrece DDA (acceso directo digital) en una red semidúplex RS485. Para obtener información adicional consulte el Manual de interfaz de DDA, (pieza n.º 551701).

12.3 HART®

Temposonics ofrece HART® en una señal de 4 a 20 mA. Para obtener información adicional, consulte el Manual de interfaz de HART® (pieza n.º 551702).

13. Información de la agencia

13.1 Resumen de aprobaciones

El organismo acreditado se designa en el 13º dígito del número de modelo y el método de protección, en el 14º dígito. Estos dos dígitos del número de modelo especifican la aprobación de área potencialmente peligrosa que se proporciona con el transmisor de nivel seleccionado. A continuación se muestra la información de aprobación detallada para las aprobaciones NEC, CEC, IEC y ATEX. Además, Temposonics cuenta con aprobaciones bajo INMETRO, NEPSI, KC, CCoE y CML (Japón). Comuníquese con Temposonics si tiene cualquier pregunta acerca de la aprobación necesaria de protección contra riesgos.

Organismo acreditado	Método de protección	Clasificación	Estándar
C = CEC	I = Seguridad intrínseca	Clase I, división 1, grupos ABCD T4 Clase I, zona 0, Ex ia IIC T4 Ga Ta = -50 °C a 71 °C IP65	CAN C22.2 n.º 157-92:2012 CSA C22.2 n.º 1010.1:2004 CAN/CSA C22.2 n.º 60079-0:2011 CAN/CSA C22.2 n.º 60079-11:2014 CAN/CSA C22.2 n.º 60529:2005
	F = A prueba de explosión/Resistente a flamas	Clase I, división 1, grupos BCD T6...T3 Ex db IIB+H2 T6...T3 Ga/Gb Ta = -40 °C a 71 °C IP65	CSA C22.2 n.º 0.4-04:R2013 CSA C22.2 n.º 0.5:R2012 CSA C22.2 n.º 0-10:R2015 CSA C22.2 n.º 30:R2012 CAN/CSA C22.2 n.º 60079-0:2015 CAN/CSA C22.2 n.º 60079-1:2016 CAN/CSA 622.2 n.º 60079-26:2016 CAN/CSA C22.2 n.º 61010.1:2012 CSA C22.2 n.º 60529:R2010
E = ATEX	I = Seguridad intrínseca	⊕ II 1 G Ex ia IIC T4 Ga Ta = -50 °C a 71 °C IP65	EN 60079-0:2012 EN 60079-11:2012 EN 60529:1991 + A1:2000
	F = Resistente a flamas	⊕ II 1/2 G Ex db IIB+H2 T6...T3 Ga/Gb Ta = -40 °C a 71 °C IP65	EN 60079-0:2012+A11:2013 EN 60079-1:2014 EN 60079-26:2015 EN 60529:1991 + A2:2013
F = NEC	I = Seguridad intrínseca	Clase I, división 1, grupos ABCD T4 Clase I, zona 0, AEx ia IIC T4 Ga Ta = -50 °C a 71 °C IP65	FM 3600:2011 FM 3610:2010 FM 3810:2005 ANSI/ISA 60079-0:2013 ANSI/ISA 60079-11:2014 ANSI/IEC 60529:2004
	F = A prueba de explosión/Resistente a flamas	Clase I, división 1, grupos ABCD T6...T3 Clase I, división 1, grupos BCD T6...T3 Clase I, zona 0/1, AEx db IIB+H2 T6...T3 Ga/Gb Ta = -40 °C a 71 °C IP65	FM 3600:2011 FM 3615:2006 FM 3810:2005 ANSI/ISA 60079-0:2013 ANSI/UL 60079-1:2015 ANSI/UL 60079-26:2017 ANSI/IEC 60529:2004
I = IEC	I = Seguridad intrínseca	Ex ia IIC T4 Ga Ta = -50 °C a 71 °C IP65	IEC 60079-0:2011 IEC 60079-11:2011
	F = Resistente a flamas	Ex db IIB+H2 T6...T3 Ga/Gb Ta = -40 °C a 71 °C IP65	IEC 60079-0:2007-10 IEC 60079-1:2007-04 IEC 60079-26:2014-10 IEC 60529:2013
B = INMETRO	I = Seguridad intrínseca	Ex ia IIC T4 Ga Ta = -50 °C a 71 °C IP65	ABNT NBR IEC 60079-0 ABNT NBR IEC 60079-11 ABNT NBR IEC 60529
	F = Resistente a flamas	Ex db IIB+H2 T6...T3 Ga/Gb Ta = -40 °C a 71 °C IP65	ABNT NBR IEC 60079-0 ABNT NBR IEC 60079-1 ABNT NBR IEC 60079-26 ABNT NBR IEC 60529

Tabla 6: Aprobaciones de agencia, parte 1

(continúa en la página siguiente...)

Organismo acreditado	Método de protección	Clasificación	Estándar
N = NEPSI	I = Seguridad intrínseca	Ex ia IIC T4 Ga Ta = -50 °C a 71 °C IP65	GB 3836.1-2010 GB 3836.4-2010 GB 3836.20-2010
	F = Resistente a flamas	Ex db IIB+H2 T6...T3 Ga/Gb Ta = -40 °C a 71 °C IP65	GB 3836.1-2010 GB 3836.2-2010
C = CCoE/PESO	I = Seguridad intrínseca	Ex ia IIC T4 Ga Ta = -50 °C a 71 °C IP65	IEC 60079-0:2011 IEC 60079-11:2011 Reglas de petróleo 2002
	F = Resistente a flamas	Ex db IIB+H2 T6...T3 Ga/Gb Ta = -40 °C a 71 °C IP65	IEC 60079-0:2007-10 IEC 60079-1:2007-04 IEC 60079-26:2014-10 IEC 60529:2013 Reglas de petróleo 2002
T = CML/TIIS	I = Seguridad intrínseca	Ex ia IIC T4 Ga Ta = -50 °C a 71 °C IP65	IEC 60079-0:2011 IEC 60079-11:2011
	F = Resistente a flamas	Ex db IIB+H2 T6...T3 Ga/Gb Ta = -40 °C a 71 °C IP65	IEC 60079-0:2007-10 IEC 60079-1:2007-04 IEC 60079-26:2014-10 IEC 60529:2013
K = KC	I = Seguridad intrínseca	Ex ia IIC T4 Ga Ta = -50 °C a 71 °C IP65	IEC 60079-0:2011 IEC 60079-11:2011
	F = Resistente a flamas	Ex db IIB+H2 T6...T3 Ga/Gb Ta = -40 °C a 71 °C IP65	IEC 60079-0:2007-10 IEC 60079-1:2007-04 IEC 60079-26:2014-10 IEC 60529:2013

Tabla 7: Aprobaciones de agencia, parte 2

13.2 Certificados

Las copias para descargar de todos los certificados locales se pueden encontrar en www.temposonics.com y se pueden descargar en la página de inicio específica del producto. Si tiene alguna dificultad para obtener los certificados desde la web, comuníquese con el soporte técnico de Temposonics y ellos se los enviarán de forma electrónica.

13.3 FM

13.3.1 FM IS

13.3.1.1 Condiciones específicas para un uso seguro

1. Cuando se requiera EPL Ga o Da, las partes del equipo que contengan metales ligeros (aluminio o titanio) deberán estar protegidas contra impactos, de manera que no puedan producirse chispas por impacto o fricción, teniendo en cuenta los raros fallos de funcionamiento. Las medidas para evitar las chispas por impacto o fricción cuando se utilizan los equipos que contienen metales ligeros incluyen, entre otras, las siguientes
 - Montaje de la sonda en vertical
 - No se debe aplicar ninguna agitación mecánica
 - Use pozos de amortiguación para mitigar el efecto de la agitación.
 - Limite la velocidad de cambio de nivel a valores tales que no puedan producirse chispas por fricción

2. La temperatura ambiente máxima permitida del transmisor de nivel digital/análogo Level Plus® es 71 °C. Para evitar los efectos producidos por la temperatura del proceso y otros efectos térmicos, se debe tener cuidado para garantizar que el ambiente circundante y el ambiente dentro del armazón del transmisor no supere los 71 °C
3. Advertencia: El equipo contiene piezas no metálicas de la carcasa y de proceso. Para evitar que se generen chispas electrostáticas, la superficie no metálica se debe limpiar solo con un paño húmedo. La superficie pintada del equipo puede almacenar carga electrostática y convertirse en fuente de ignición en aplicaciones con una humedad relativa baja, inferior al 30 % aproximadamente, donde la superficie pintada está relativamente libre de contaminación (suciedad, polvo o aceite). La limpieza de la superficie pintada solo debe hacerse con un paño húmedo.
4. La clase de temperatura, el rango de temperatura del proceso y el rango de temperatura ambiente aplicables del equipo son los siguientes
 - T3 con rango de temperatura del proceso de -40 °C a 150 °C
 - T4 con rango de temperatura del proceso de -40 °C a 135 °C
 - T5 con rango de temperatura del proceso de -40 °C a 100 °C
 - T6 con rango de temperatura del proceso de -40 °C a 85 °C
 - Rango de temperatura ambiente -40 °C < Ta < 71 °C

13.3.1.2 Etiquetas

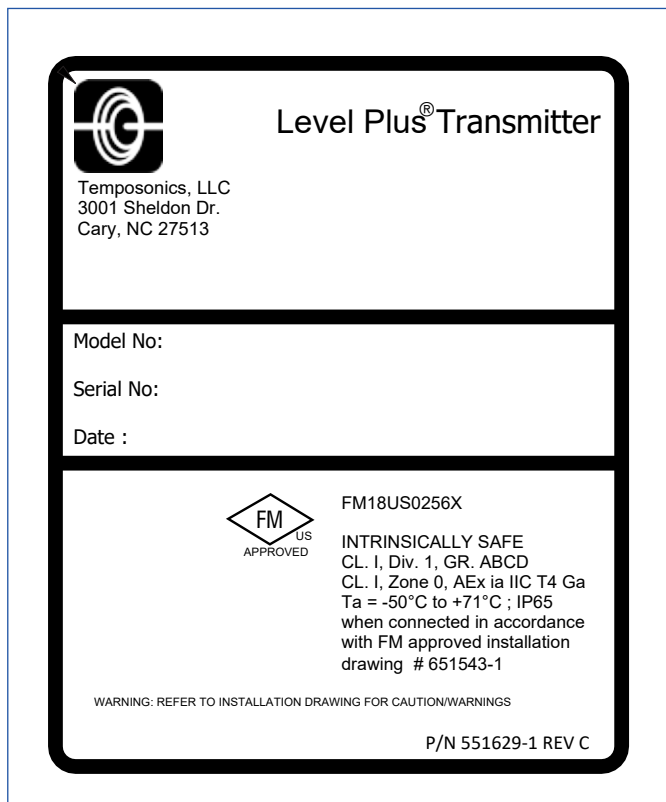

Fig. 15: Etiqueta FM de seguridad intrínseca, Modbus o DDA, carcasa NEMA

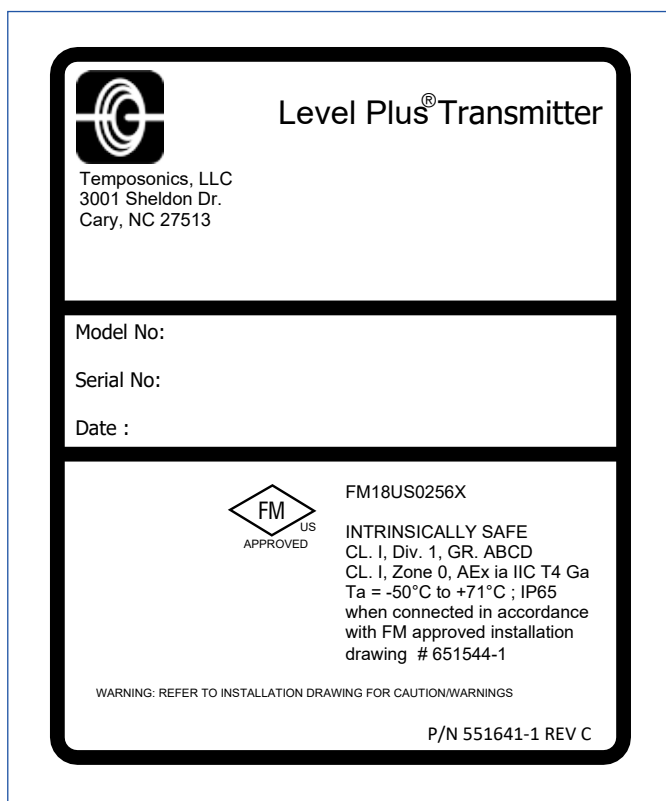

Fig. 16: Etiqueta FM de seguridad intrínseca, HART®, carcasa NEMA

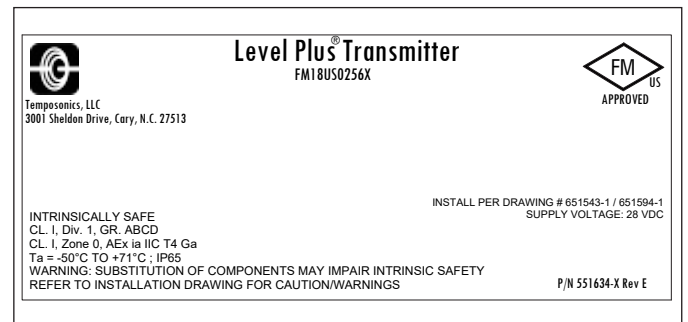

Fig. 17: Etiqueta FM de seguridad intrínseca, Modbus o DDA, carcasa con cavidad individual o doble

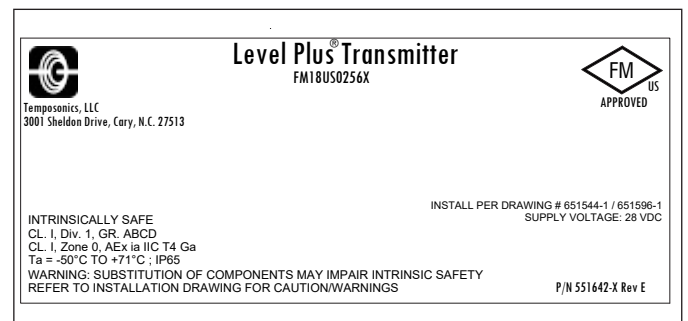

Fig. 18: Etiqueta FM de seguridad intrínseca, HART®, carcasa con cavidad individual o doble

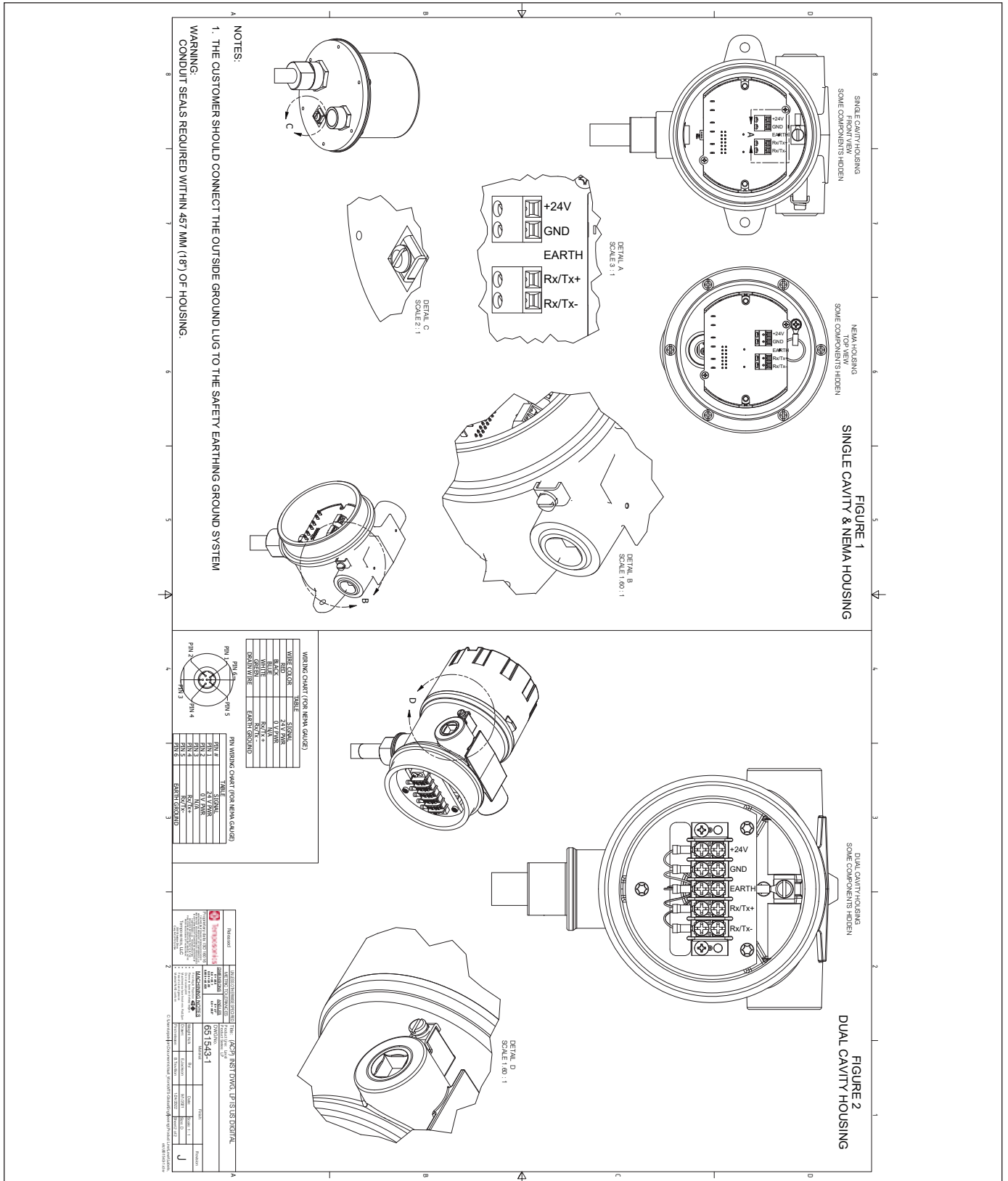

Fig. 20: Diagrama de instalación FM de seguridad intrínseca, Modbus y DDA, página 2

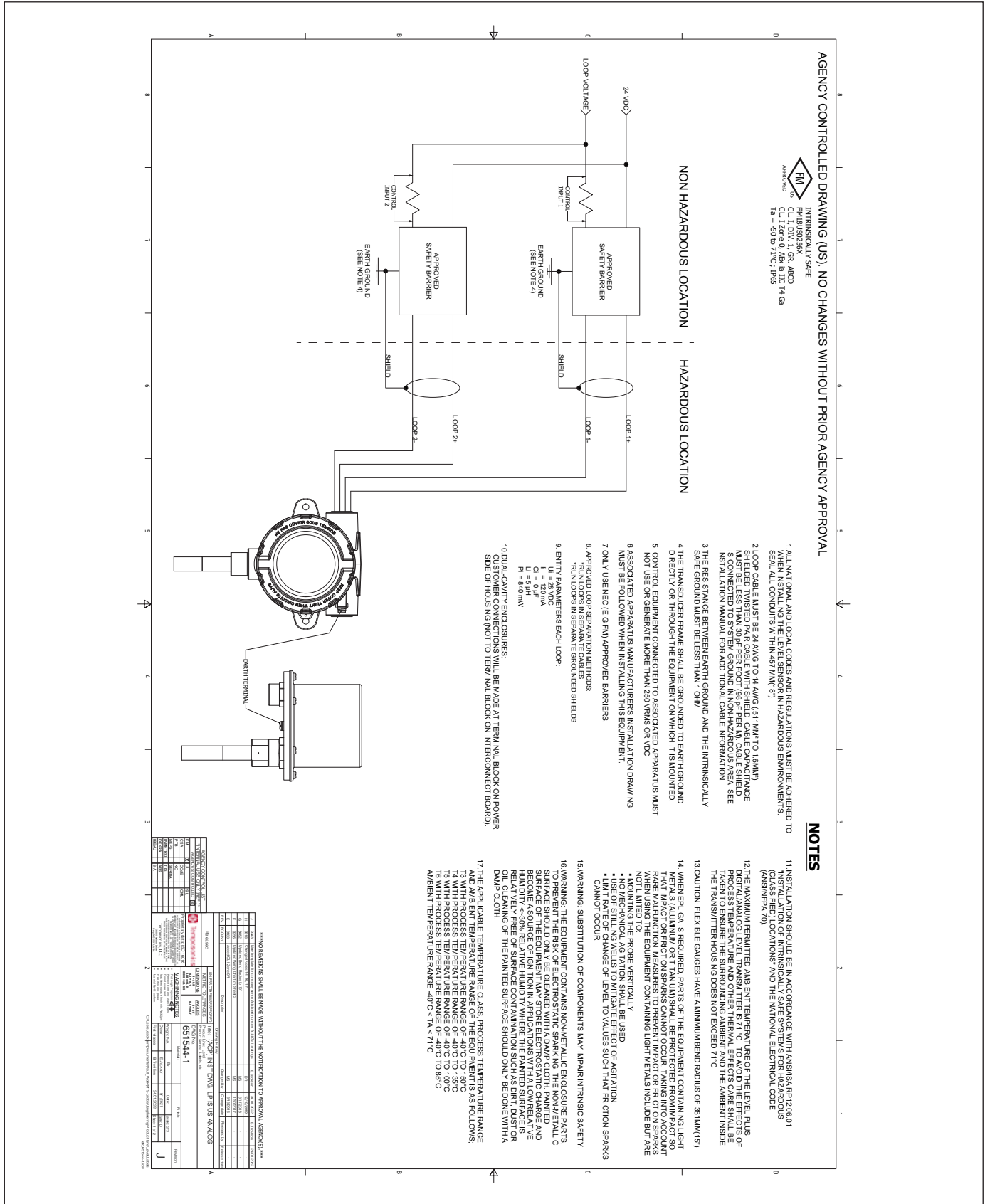

Fig. 21: Diagrama de instalación FM de seguridad intrínseca, HART®, página 1

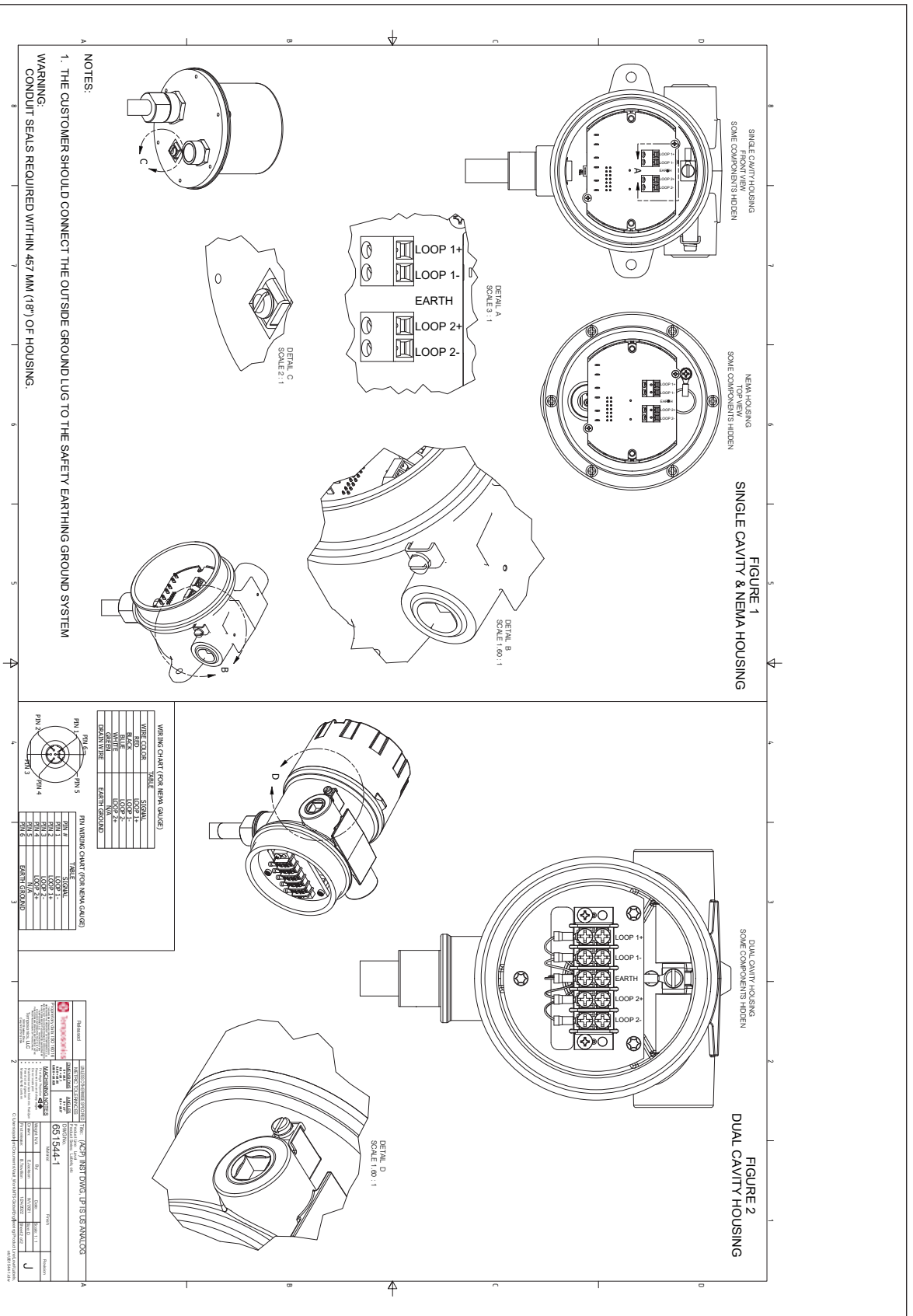

Fig. 22: Diagrama de instalación FM de seguridad intrínseca, HART®, página 2

13.3.2 FM XP

13.3.2.1 Condiciones específicas para un uso seguro

1. Advertencia: El equipo contiene piezas no metálicas de la carcasa y de proceso. Para evitar que se generen chispas electrostáticas, la superficie no metálica se debe limpiar solo con un paño húmedo. La superficie pintada del equipo puede almacenar carga electroestática y convertirse en fuente de ignición en aplicaciones con una humedad relativa baja, inferior al 30 % aproximadamente, donde la superficie pintada está relativamente libre de contaminación (suciedad, polvo o aceite). La limpieza de la superficie pintada solo debe hacerse con un paño húmedo.
2. Los cables deben tener una clasificación de uso de > 5 °C por encima de la temperatura ambiente máxima.
3. Para mantener la clasificación de protección de IP65, se debe usar cinta teflón (3 vueltas) o grasa para tuberías. Consulte las instrucciones de instalación.
4. El equipo se puede instalar en la pared que separa un área de Zona 0 y el área menos peligrosa, Zona 1. En esta configuración, la conexión de proceso se instala en el área de Zona 0, mientras que la carcasa del transmisor se instala en el área de Zona 1. Consulte las instrucciones de instalación.
5. Los medidores flexibles cuentan con un diámetro mínimo de curvatura de 381 mm (15 pulgadas).
6. La trayectoria de la flama no es para reparación.
7. La clase de temperatura, el rango de temperatura del proceso y el rango de temperatura ambiente aplicables del equipo son los siguientes
 - T3 con rango de temperatura del proceso de -40 °C a 150 °C
 - T4 con rango de temperatura del proceso de -40 °C a 135 °C
 - T5 con rango de temperatura del proceso de -40 °C a 100 °C
 - T6 con rango de temperatura del proceso de -40 °C a 85 °C
 - Rango de temperatura ambiente -40 °C < Ta < 71 °C
8. Durante el montaje del medidor de nivel magnético (MLG, por sus siglas en inglés), asegúrese de que el cabezal electrónico y la barrera de presión cuenten con un espaciado de al menos 5 pulgadas. Consulte el Manual de instalación para obtener más información.
9. Cuando se requiera EPL Ga o Da, las partes del equipo que contengan metales ligeros (aluminio o titanio) deberán estar protegidas contra impactos, de manera que no puedan producirse chispas por impacto o fricción, teniendo en cuenta los raros fallos de funcionamiento. Las medidas para evitar las chispas por impacto o fricción cuando se utilizan los equipos que contienen metales ligeros incluyen, entre otras, las siguientes:
 - Montaje de la sonda en vertical
 - No se debe aplicar ninguna agitación mecánica
 - Use pozos de amortiguación para mitigar el efecto de la agitación.
 - Limite la velocidad de cambio de nivel a valores tales que no puedan producirse chispas por fricción

13.3.2.2 Etiquetas

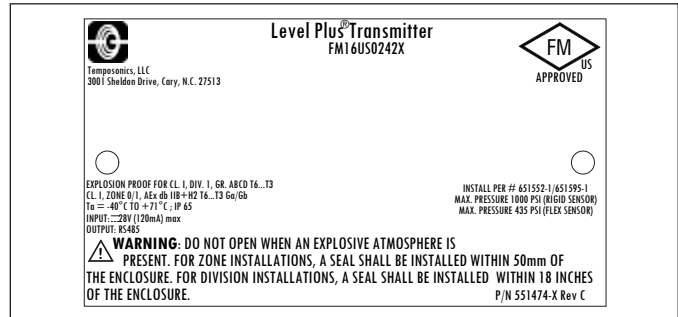

Fig. 23: Resistente a explosiones, etiqueta FM, Modbus o DDA, opción de carcasa G, H o L

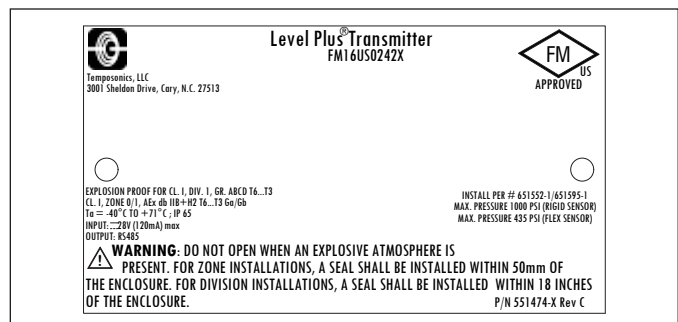

Fig. 24: Resistente a explosiones, etiqueta FM, Modbus o DDA, opción de carcasa D, E

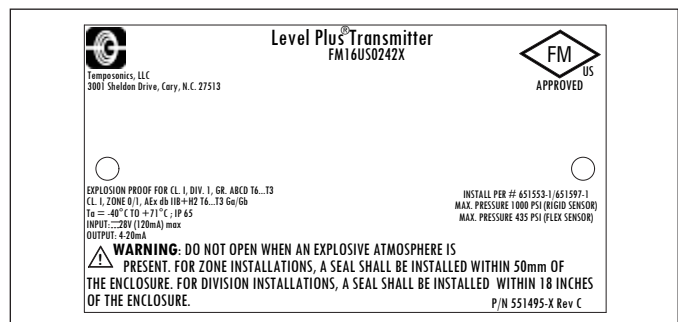

Fig. 25: Resistente a explosiones, etiqueta FM, HART®, opción de carcasa G, H o L

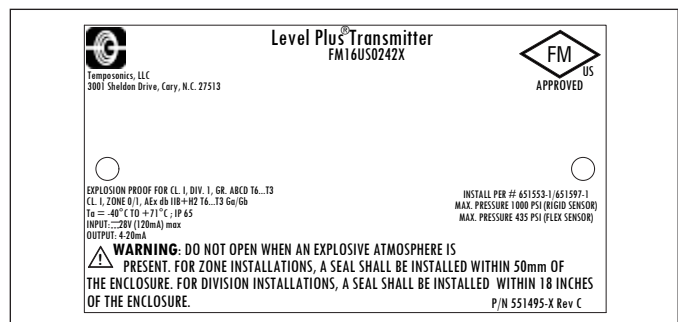

Fig. 26: Resistente a explosiones, etiqueta FM, HART®, opción de carcasa D, E

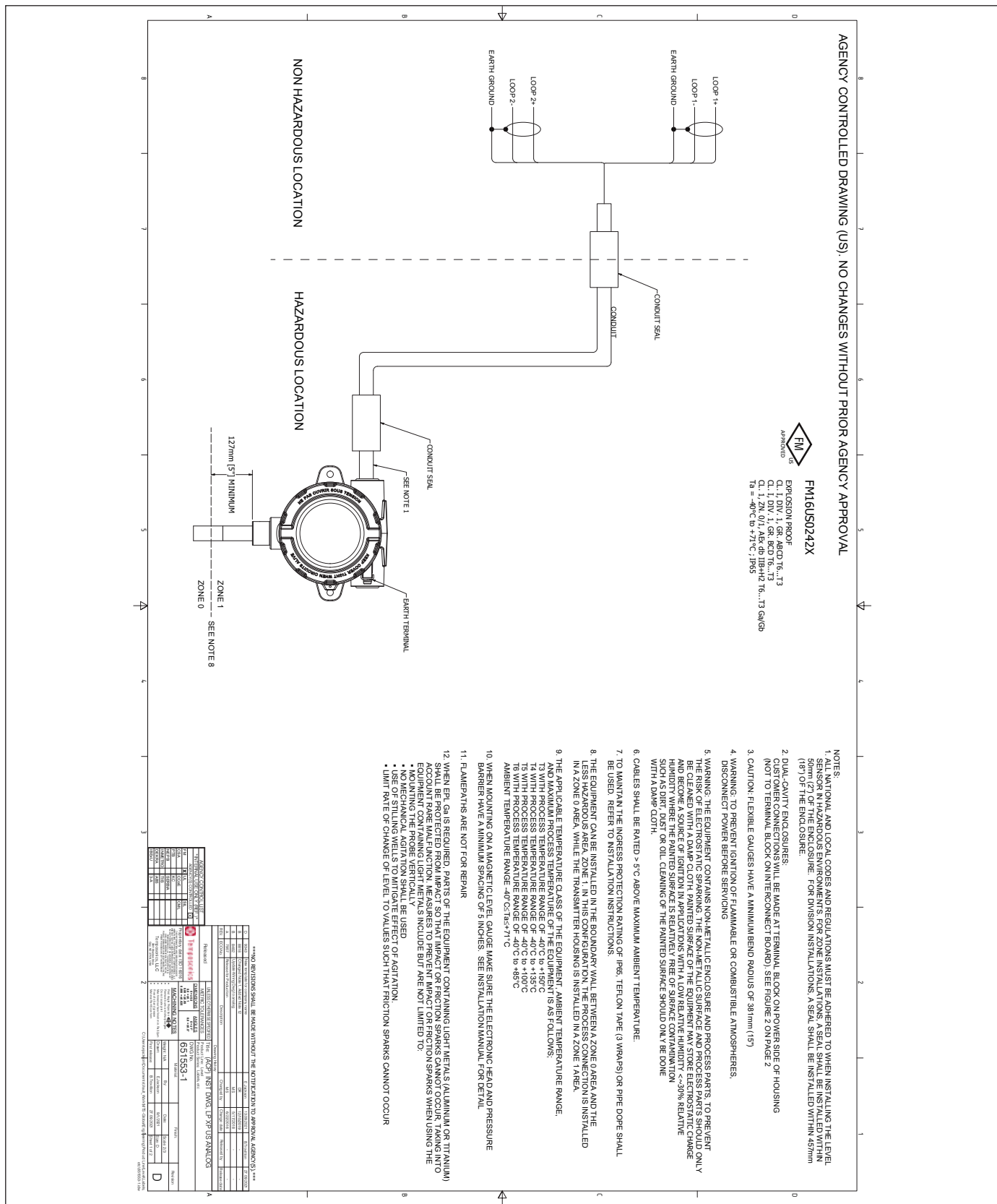

Fig. 29: A prueba de explosión, diagrama de instalación FM, HART®, página 1

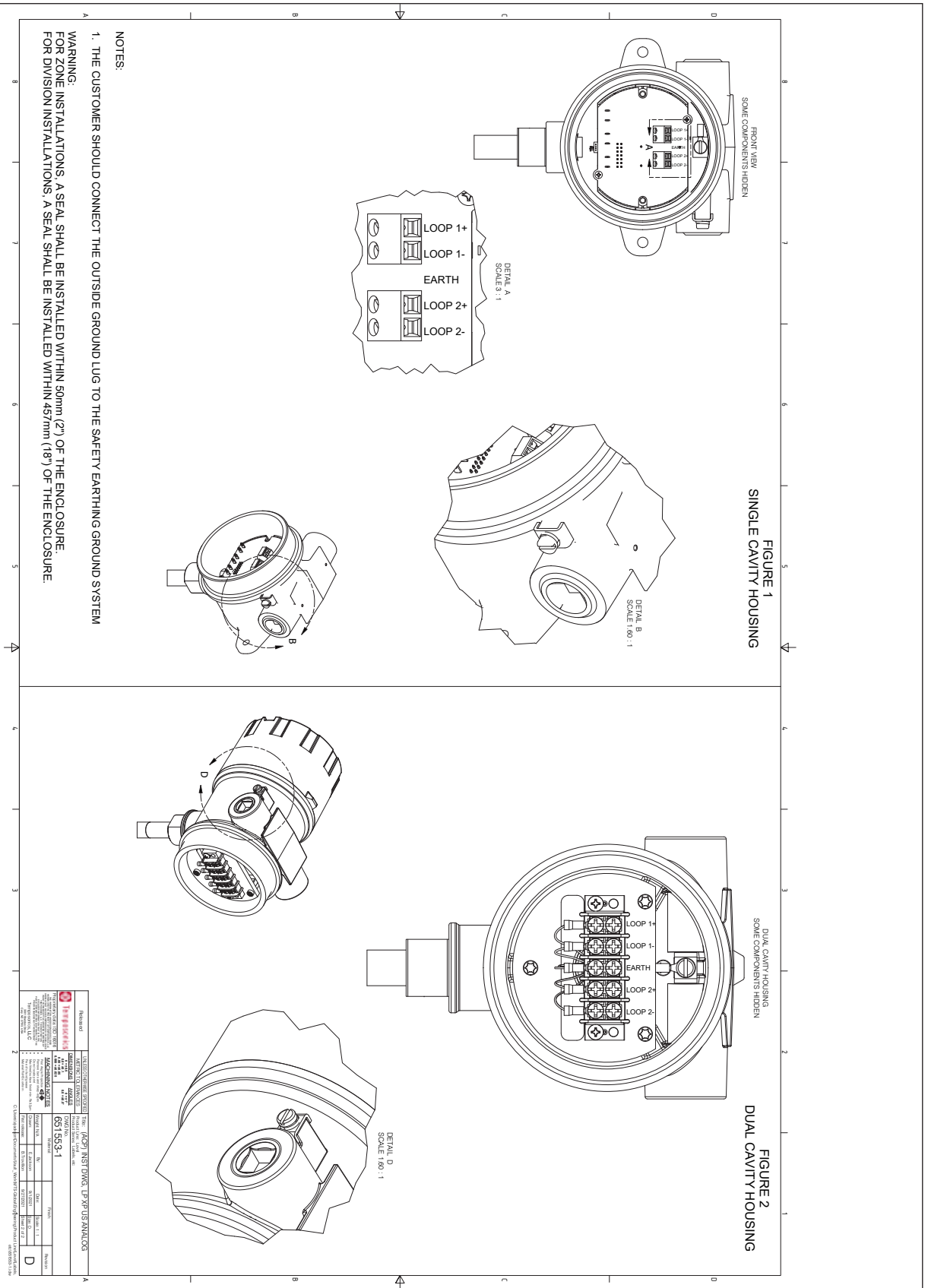

Fig. 30: A prueba de explosión, diagrama de instalación FM, HART®, página 2

13.4 FMC

13.4.1 FMC IS

13.4.1.1 Condiciones específicas para un uso seguro

1. Cuando se requiera EPL Ga o Da, las partes del equipo que contengan metales ligeros (aluminio o titanio) deberán estar protegidas contra impactos, de manera que no puedan producirse chispas por impacto o fricción, teniendo en cuenta los raros fallos de funcionamiento. Las medidas para evitar las chispas por impacto o fricción cuando se utilizan los equipos que contienen metales ligeros incluyen, entre otras, las siguientes:
 - Montaje de la sonda en vertical
 - No se debe aplicar ninguna agitación mecánica
 - Use pozos de amortiguación para mitigar el efecto de la agitación.
 - Limite la velocidad de cambio de nivel a valores tales que no puedan producirse chispas por fricción
2. La temperatura ambiente máxima permitida del transmisor de nivel digital/analógico Level Plus® es 71 °C. Para evitar los efectos producidos por la temperatura del proceso y otros efectos térmicos, se debe tener cuidado para garantizar que el ambiente circundante y el ambiente dentro del armazón del transmisor no supere los 71 °C
3. Advertencia: El equipo contiene piezas no metálicas de la carcasa y de proceso. Para evitar que se generen chispas electrostáticas, la superficie no metálica se debe limpiar solo con un paño húmedo. La superficie pintada del equipo puede almacenar carga electrostática y convertirse en fuente de ignición en aplicaciones con una humedad relativa baja, inferior al 30 % aproximadamente, donde la superficie pintada está relativamente libre de contaminación (suciedad, polvo o aceite). La limpieza de la superficie pintada solo debe hacerse con un paño húmedo.
4. La clase de temperatura, el rango de temperatura del proceso y el rango de temperatura ambiente aplicables del equipo son los siguientes
 - T3 con rango de temperatura del proceso de -40 °C a 150 °C
 - T4 con rango de temperatura del proceso de -40 °C a 135 °C
 - T5 con rango de temperatura del proceso de -40 °C a 100 °C
 - T6 con rango de temperatura del proceso de -40 °C a 85 °C
 - Rango de temperatura ambiente $-40\text{ °C} < T_a < 71\text{ °C}$

13.4.1.2 Etiquetas

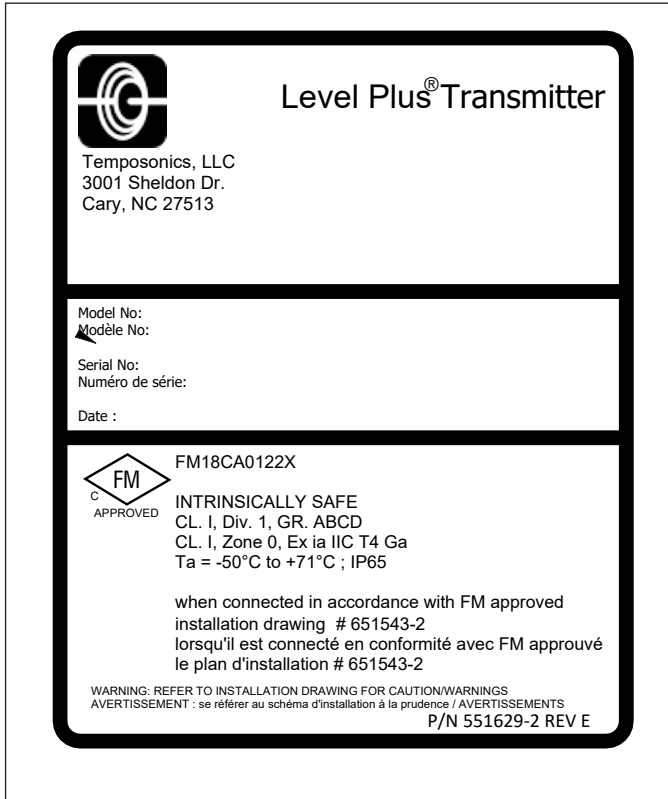

Fig. 31: Etiqueta FMC de seguridad intrínseca, Modbus y DDA, carcasa NEMA

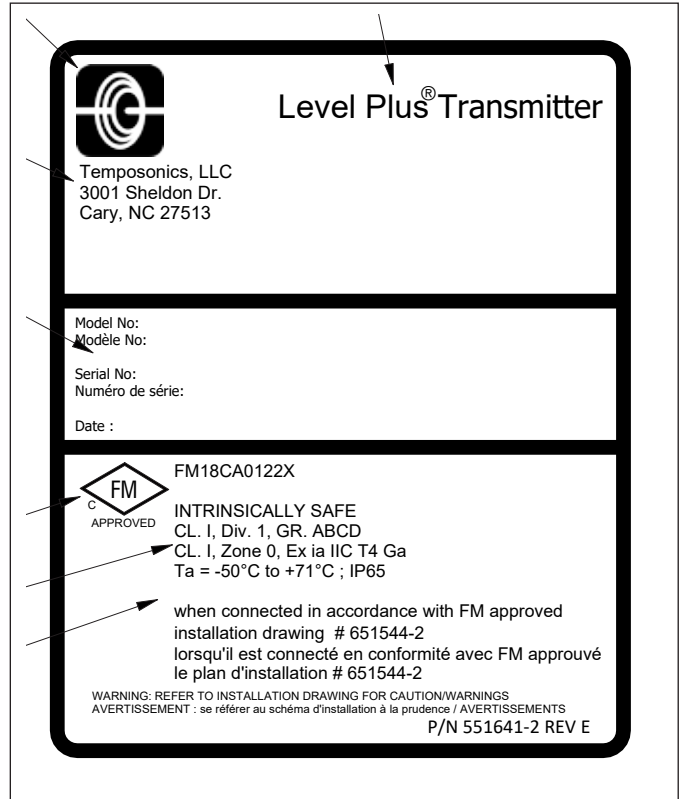

Fig. 32: Etiqueta FMC de seguridad intrínseca, HART®, armazón NEMA

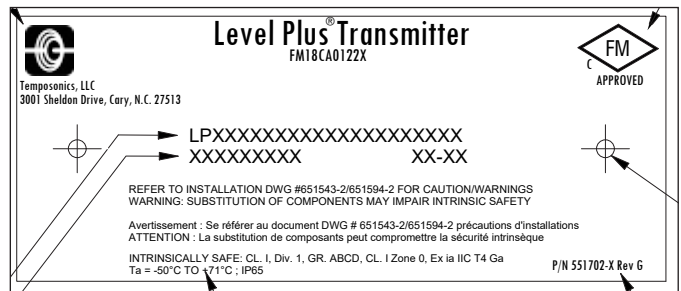

Fig. 33: Etiqueta FMC de seguridad intrínseca, Modbus y DDA, carcasa con cavidad individual y doble

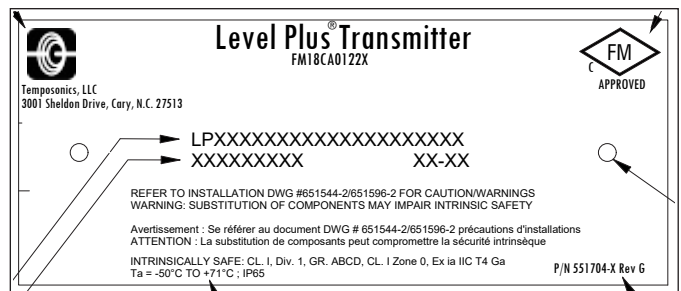

Fig. 34: Etiqueta FMC de seguridad intrínseca, HART®, carcasa con cavidad individual y doble

13.4.1.3 Plano de instalación

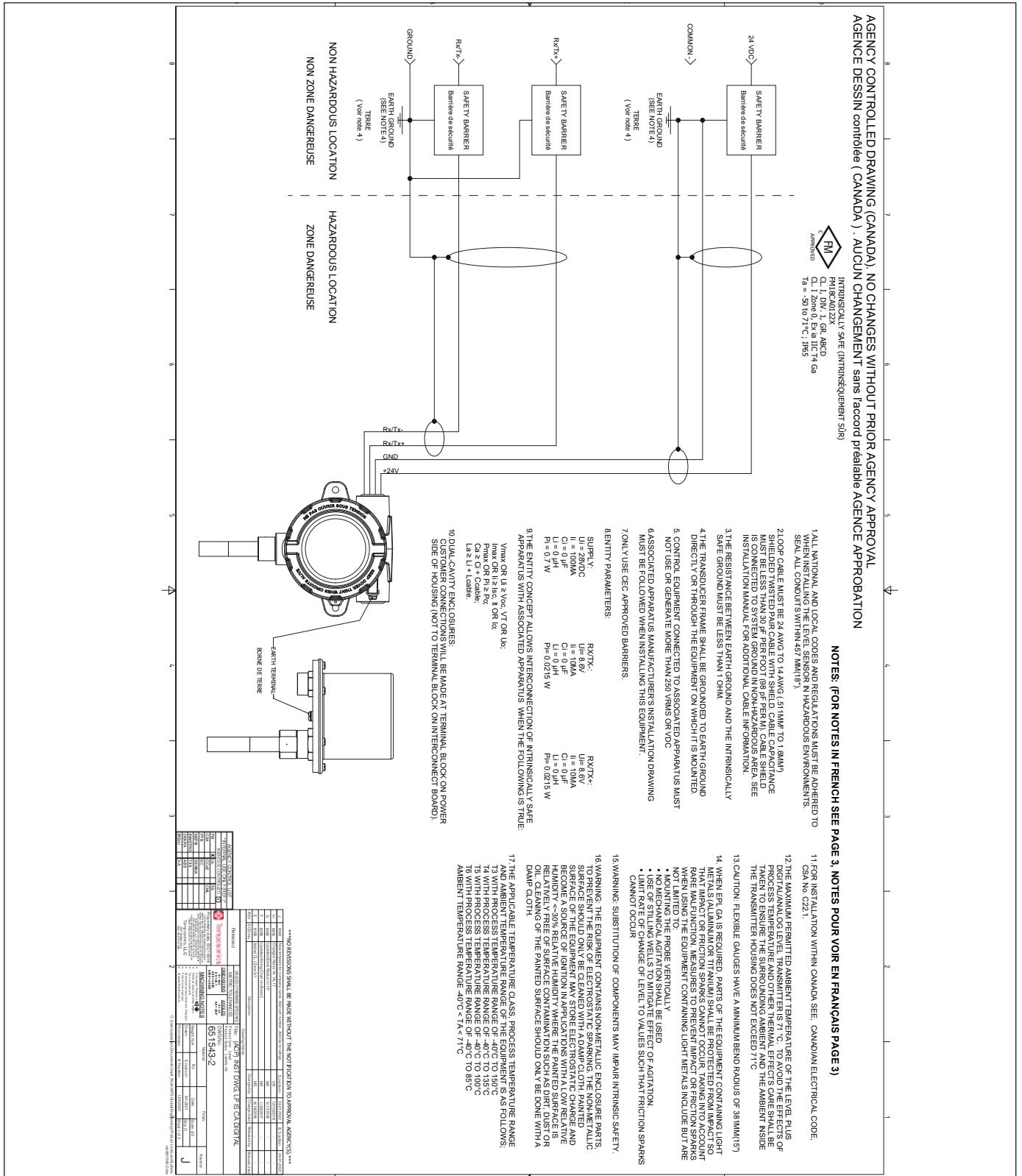

Fig. 35: Diagrama de instalación FMC de seguridad intrínseca, Modbus y DDA, página 1

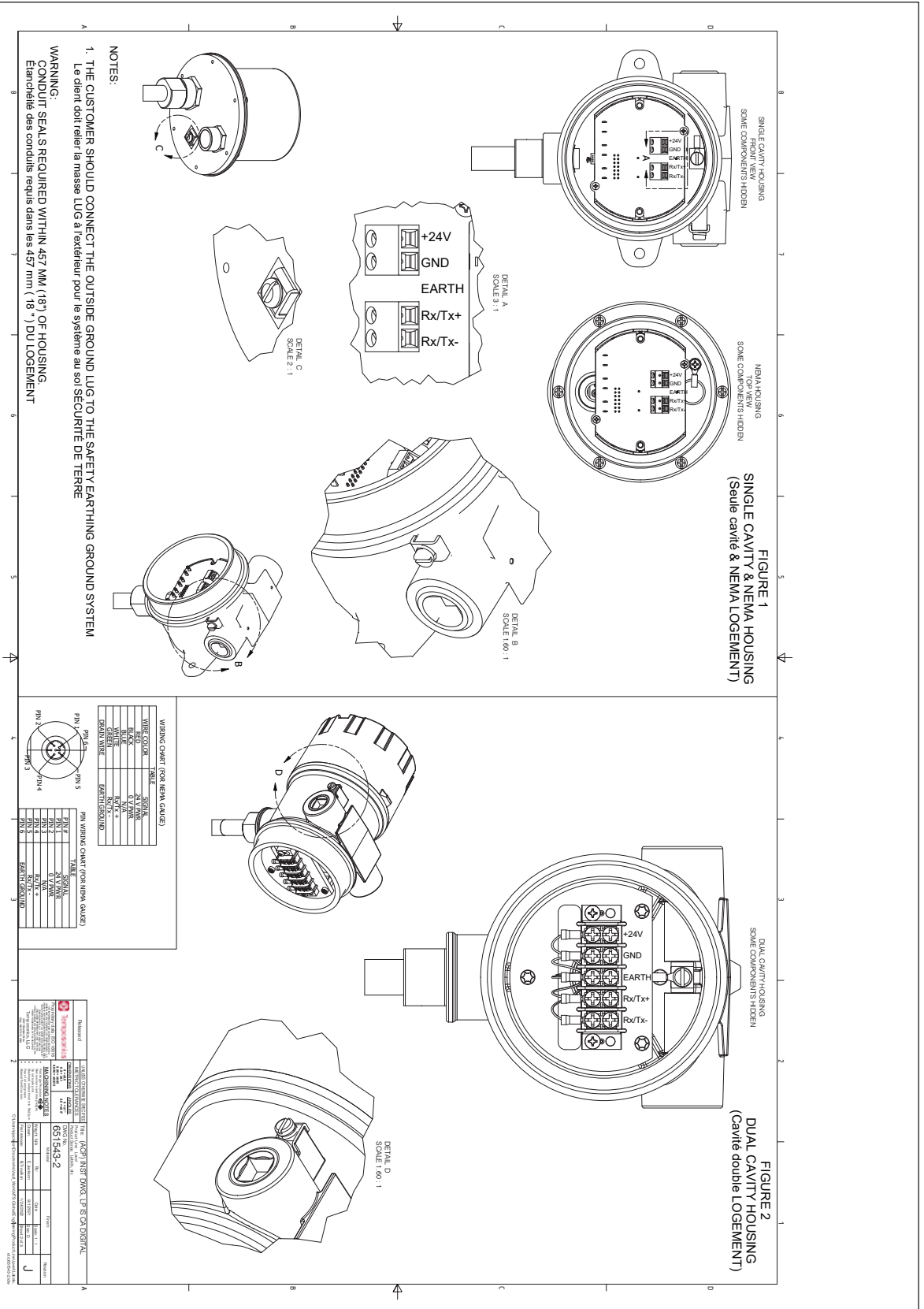

Fig. 36: Diagrama de instalación FMC de seguridad intrínseca, Modbus y DDA, página 2

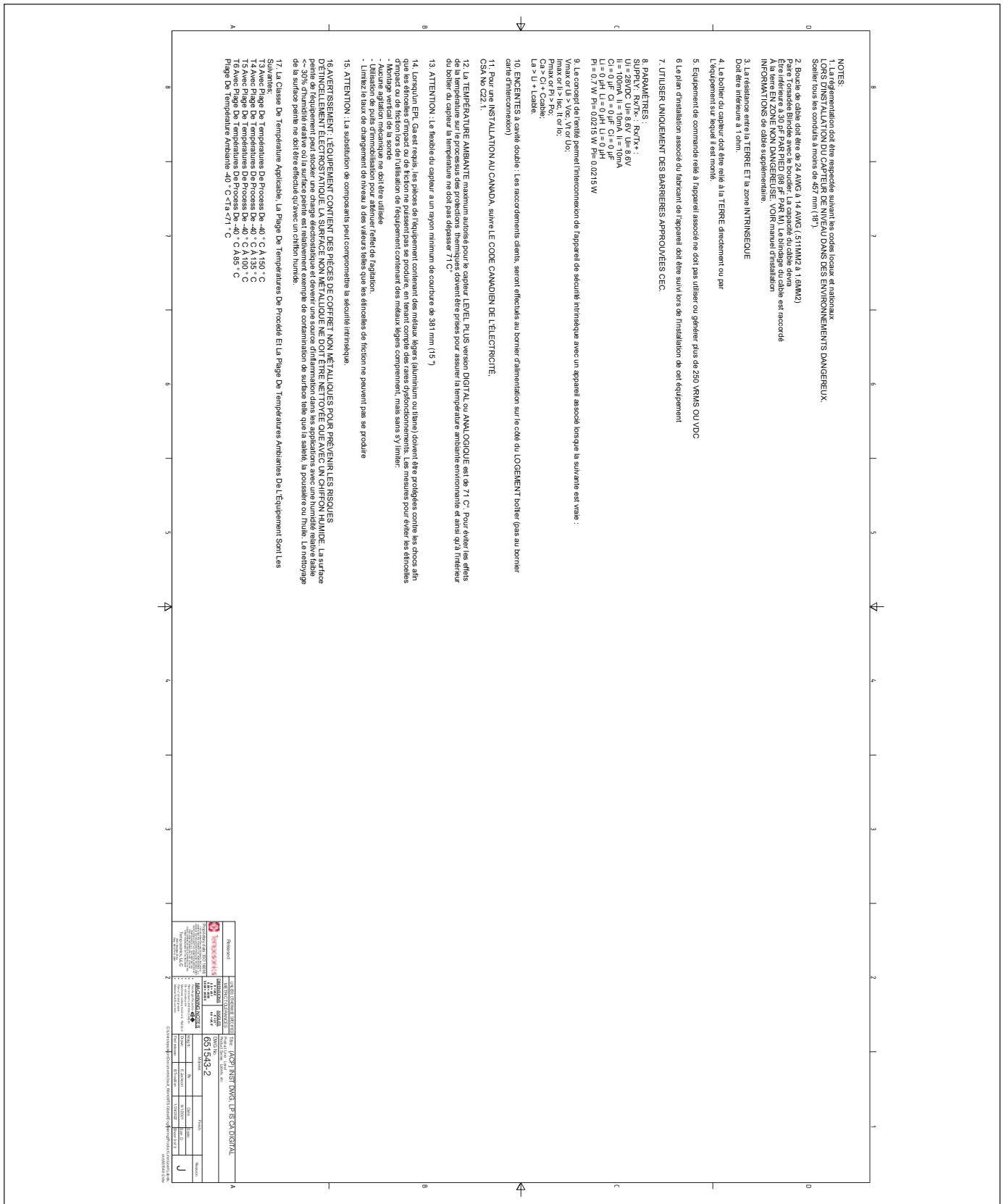

Fig. 37: Diagrama de instalación FMC de seguridad intrínseca, Modbus y DDA, página 3

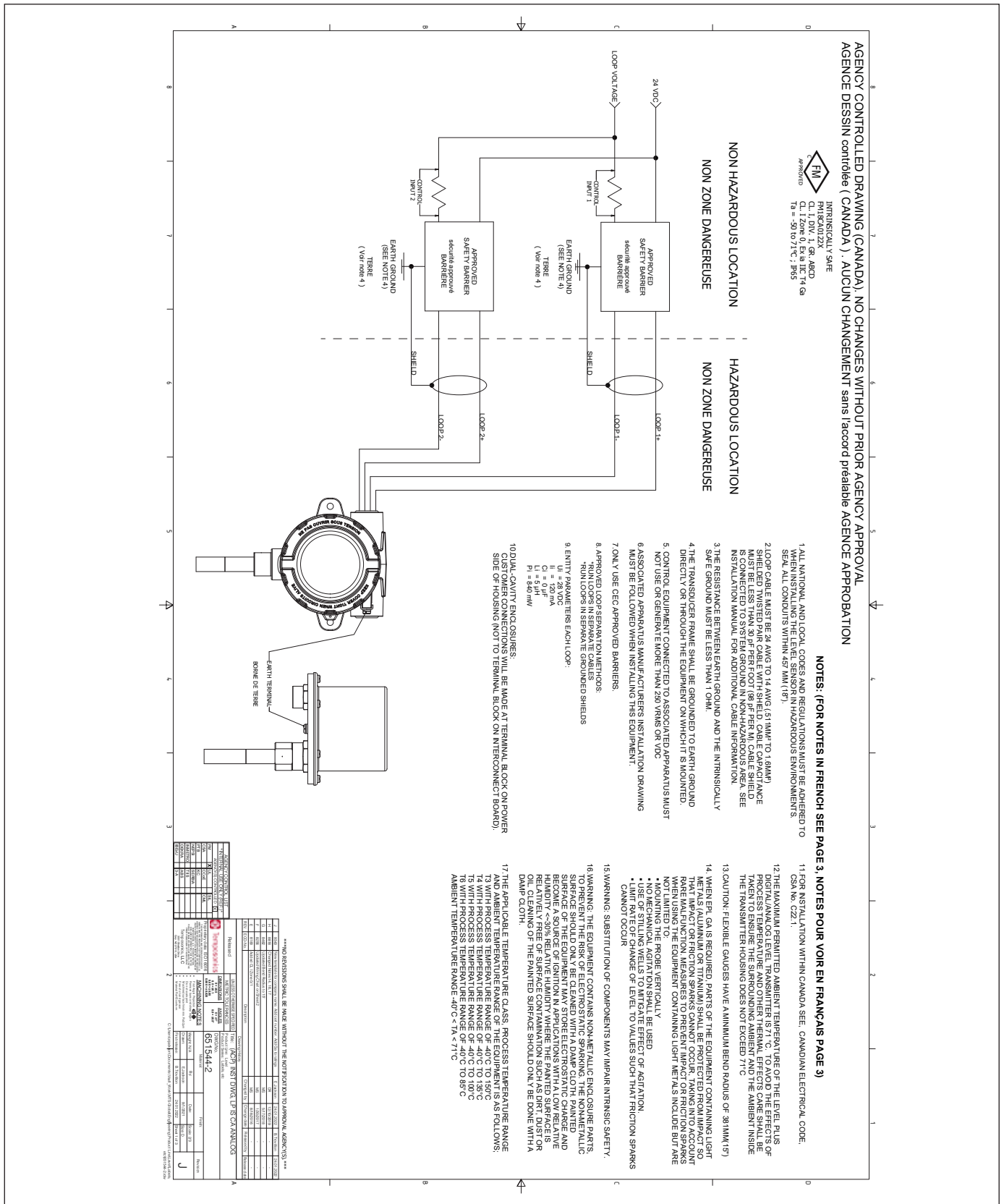

Fig. 38: Diagrama de instalación FMC de seguridad intrínseca, HART®, página 1

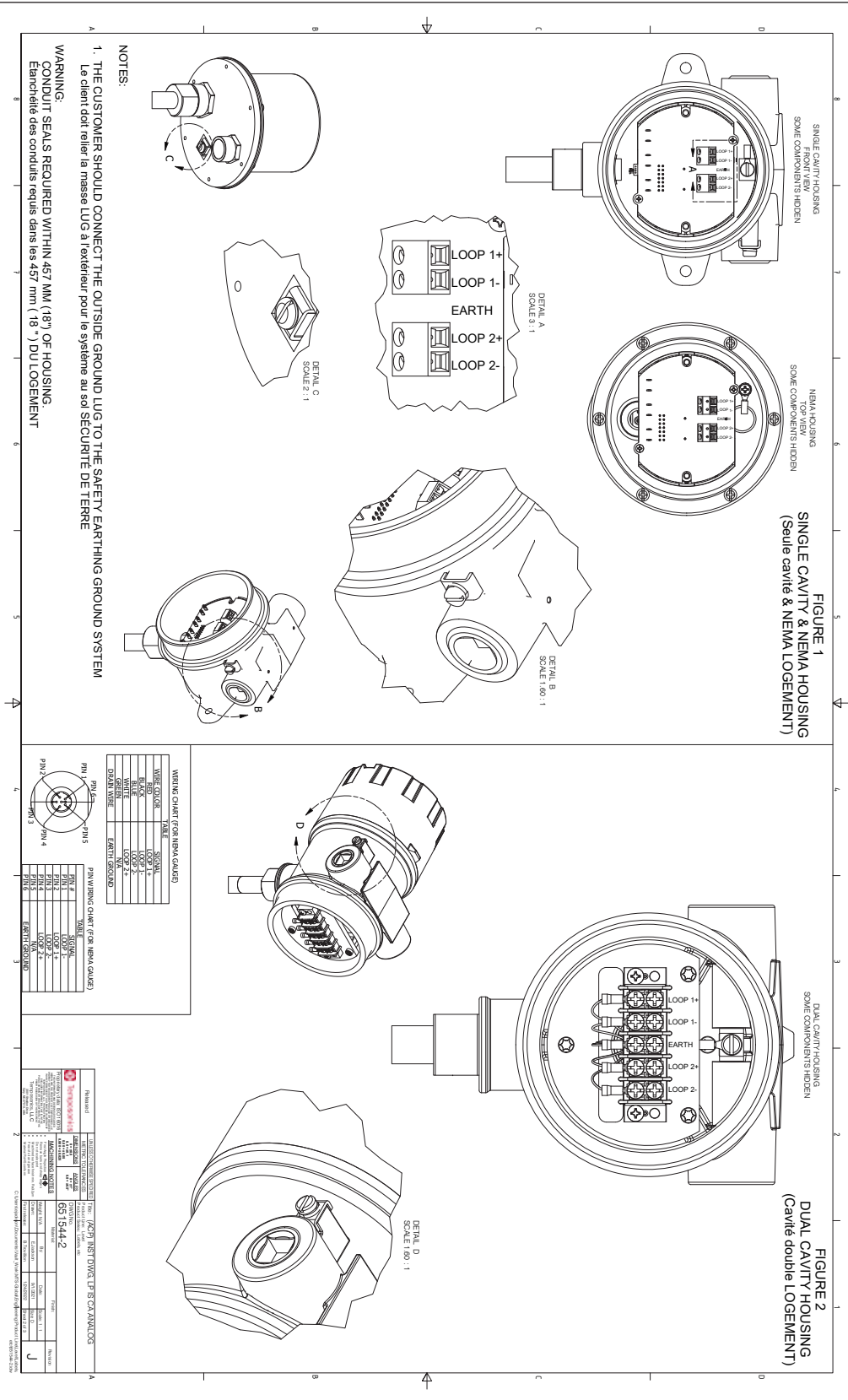

Fig. 39: Diagrama de instalación FMC de seguridad intrínseca, HART®, página 2

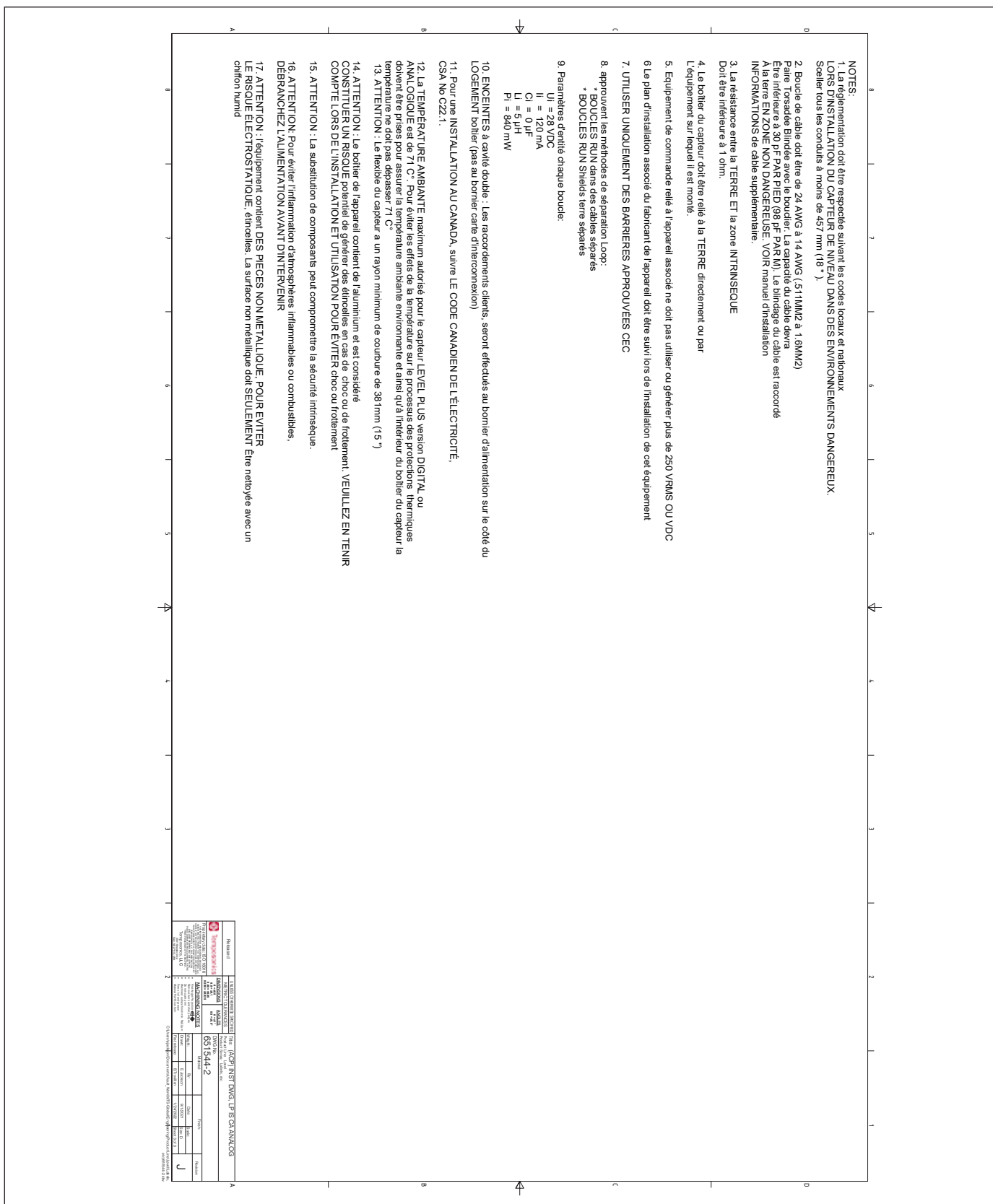

Fig. 40: Diagrama de instalación FMC de seguridad intrínseca, HART®, página 3

13.4.2 FMC XP

13.4.2.1 Condiciones específicas para un uso seguro

1. Advertencia: El equipo contiene piezas no metálicas de la carcasa y de proceso. Para evitar que se generen chispas electrostáticas, la superficie no metálica se debe limpiar solo con un paño húmedo. La superficie pintada del equipo puede almacenar carga electroestática y convertirse en fuente de ignición en aplicaciones con una humedad relativa baja, inferior al 30 % aproximadamente, donde la superficie pintada está relativamente libre de contaminación (suciedad, polvo o aceite). La limpieza de la superficie pintada solo debe hacerse con un paño húmedo.
2. Los cables deben tener una clasificación de uso de > 5 °C por encima de la temperatura ambiente máxima.
3. Para mantener la clasificación de protección de IP65, se debe usar cinta teflón (3 vueltas) o grasa para tuberías. Consulte las instrucciones de instalación.
4. El equipo se puede instalar en la pared que separa un área de EPL Ga y el área menos peligrosa de EPL Gb. En esta configuración, la conexión del proceso se instala en EPL Ga, mientras que el armazón del transmisor se instala en EPL Gb. Consulte las instrucciones de instalación.
5. Los medidores flexibles cuentan con un diámetro mínimo de curvatura de 381 mm (15 pulgadas).
6. La trayectoria de la flama no es para reparación.
7. La clase de temperatura, el rango de temperatura del proceso y el rango de temperatura ambiente aplicables del equipo son los siguientes
 - T3 con rango de temperatura del proceso de -40 °C a 150 °C
 - T4 con rango de temperatura del proceso de -40 °C a 135 °C
 - T5 con rango de temperatura del proceso de -40 °C a 100 °C
 - T6 con rango de temperatura del proceso de -40 °C a 85 °C
 - Rango de temperatura ambiente -40 °C < Ta < 71 °C
8. Durante el montaje del medidor de nivel magnético (MLG, por sus siglas en inglés), asegúrese de que el cabezal electrónico y la barrera de presión cuenten con un espaciado de al menos 5 pulgadas. Consulte el Manual de instalación para obtener más información.
9. Cuando se requiera EPL Ga o Da, las partes del equipo que contengan metales ligeros (aluminio o titanio) deberán estar protegidas contra impactos, de manera que no puedan producirse chispas por impacto o fricción, teniendo en cuenta los raros fallos de funcionamiento. Las medidas para evitar las chispas por impacto o fricción cuando se utilizan los equipos que contienen metales ligeros incluyen, entre otras, las siguientes:
 - Montaje de la sonda en vertical
 - No se debe aplicar ninguna agitación mecánica
 - Use pozos de amortiguación para mitigar el efecto de la agitación.
 - Limite la velocidad de cambio de nivel a valores tales que no puedan producirse chispas por fricción

13.4.2.2 Etiquetas

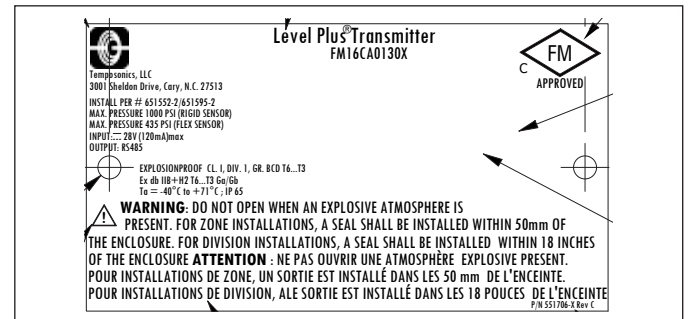

Fig. 41: Resistente a explosiones, etiqueta FMC, Modbus o DDA opción de carcasa G, H o L

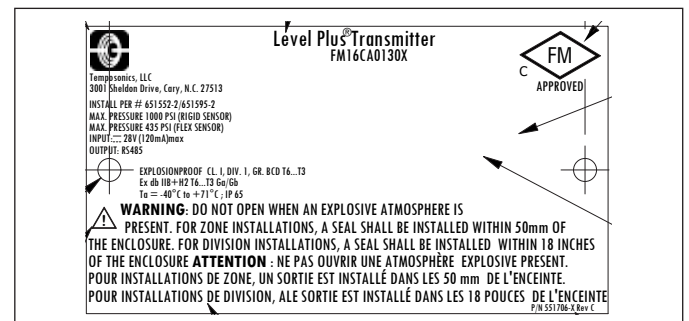

Fig. 42: Resistente a explosiones, etiqueta FMC, Modbus o DDA, opción de carcasa D, E

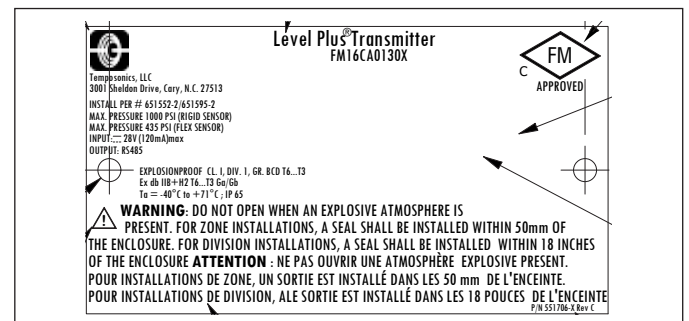

Fig. 43: Resistente a explosiones, etiqueta FMC, HART®, opción de carcasa G, H o L

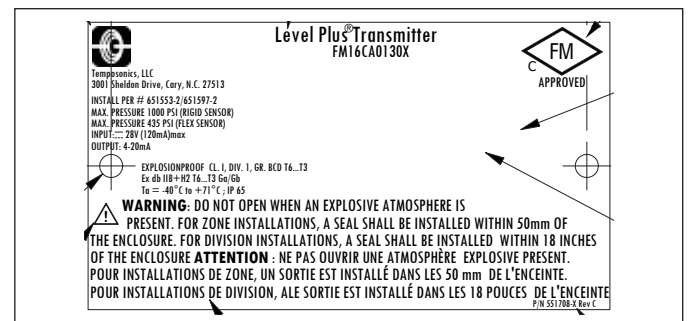

Fig. 44: Resistente a explosiones, etiqueta FMC, HART®, opción de carcasa D, E

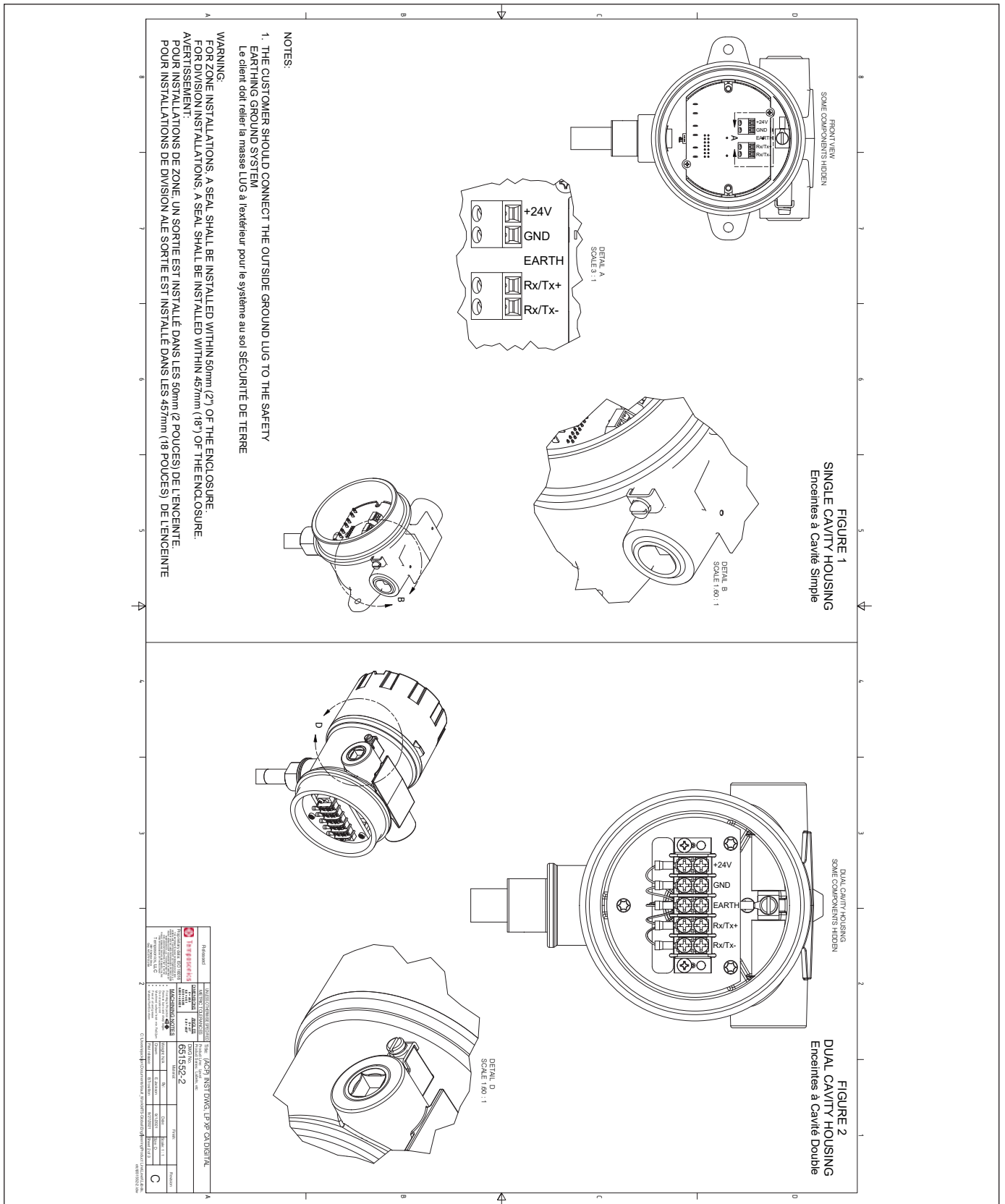
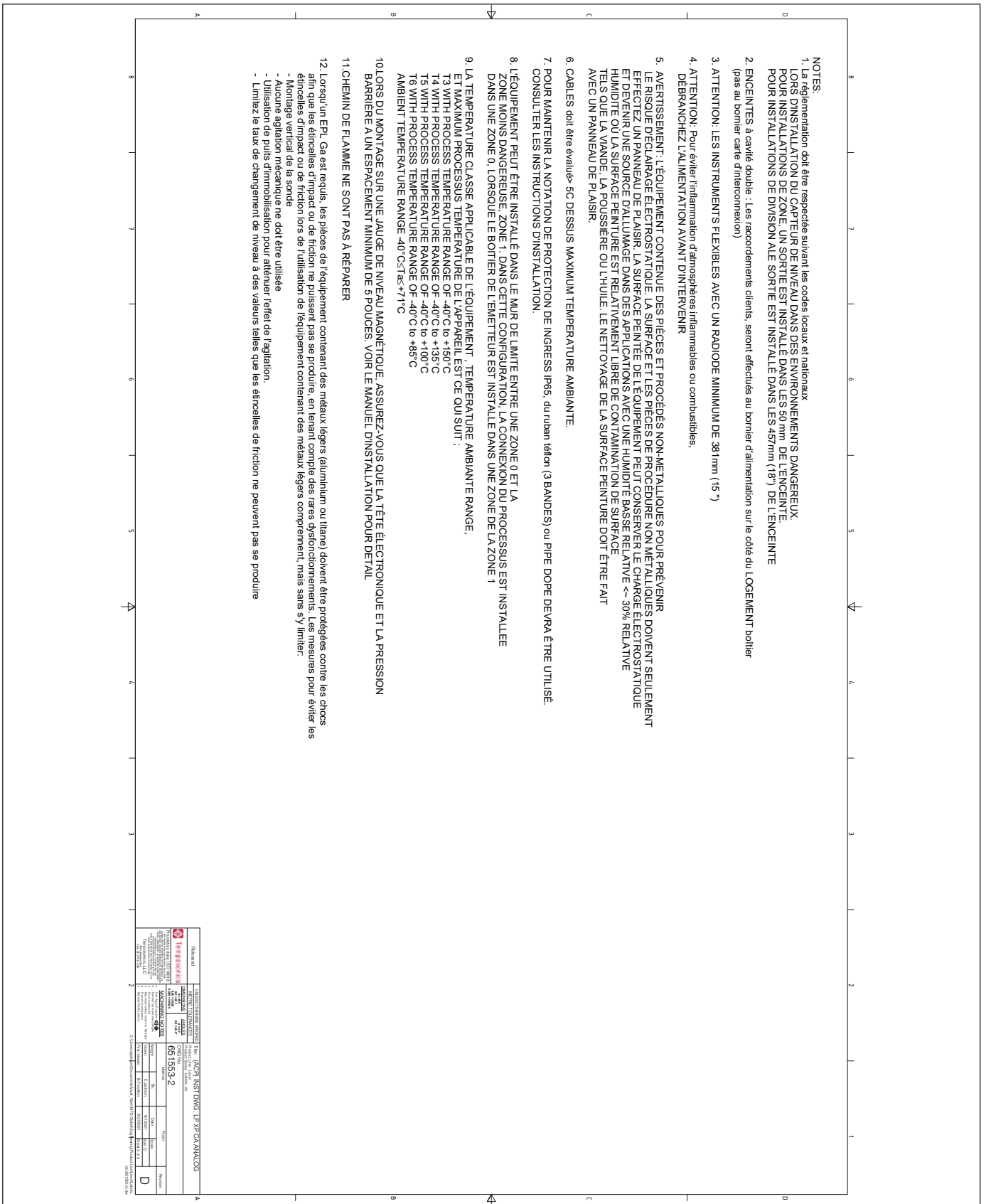

Fig. 46: A prueba de explosión, diagrama de instalación FMC, Modbus y DDA, página 2



		HART® HART® INSTRUMENTS LP, POKOKANALOG	
Model: 651563-2 Part Number: 651563-2 Revision: D	Date: 11/11/11 Drawn: [blank] Checked: [blank] Approved: [blank]	Title: [blank] Description: [blank] Quantity: [blank]	Material: [blank] Finish: [blank] Heat Treatment: [blank]

Fig. 50: A prueba de explosión, diagrama de instalación FMC, HART®, página 3

13.5 ATEX/IECEX

13.5.1 ATEX/IECEX IS

13.5.1.1 Condiciones específicas para un uso seguro

1. Cuando se requiera EPL Ga o Da, las partes del equipo que contengan metales ligeros (aluminio o titanio) deberán estar protegidas contra impactos, de manera que no puedan producirse chispas por impacto o fricción, teniendo en cuenta los raros fallos de funcionamiento. Las medidas para evitar las chispas por impacto o fricción cuando se utilizan los equipos que contienen metales ligeros incluyen, entre otras, las siguientes:

- Montaje de la sonda en vertical
- No se debe aplicar ninguna agitación mecánica
- Use pozos de amortiguación para mitigar el efecto de la agitación.
- Limite la velocidad de cambio de nivel a valores tales que no puedan producirse chispas por fricción

2. La temperatura ambiente máxima permitida del transmisor de nivel digital/análogo Level Plus® es 71 °C. Para evitar los efectos producidos por la temperatura del proceso y otros efectos térmicos, se debe tener cuidado para garantizar que el ambiente circundante y el ambiente dentro del armazón del transmisor no supere los 71 °C

3. Advertencia: El equipo contiene piezas no metálicas de la carcasa y de proceso. Para evitar que se generen chispas electrostáticas, la superficie no metálica se debe limpiar solo con un paño húmedo. La superficie pintada del equipo puede almacenar carga electroestática y convertirse en fuente de ignición en aplicaciones con una humedad relativa baja, inferior al 30 % aproximadamente, donde la superficie pintada está relativamente libre de contaminación (suciedad, polvo o aceite). La limpieza de la superficie pintada solo debe hacerse con un paño húmedo.

4. La clase de temperatura, el rango de temperatura del proceso y el rango de temperatura ambiente aplicables del equipo son los siguientes

- T3 con rango de temperatura del proceso de -40 °C a 150 °C
- T4 con rango de temperatura del proceso de -40 °C a 135 °C
- T5 con rango de temperatura del proceso de -40 °C a 100 °C
- T6 con rango de temperatura del proceso de -40 °C a 85 °C
- Rango de temperatura ambiente -40 °C < Ta < 71 °C

13.5.1.2 Etiquetas

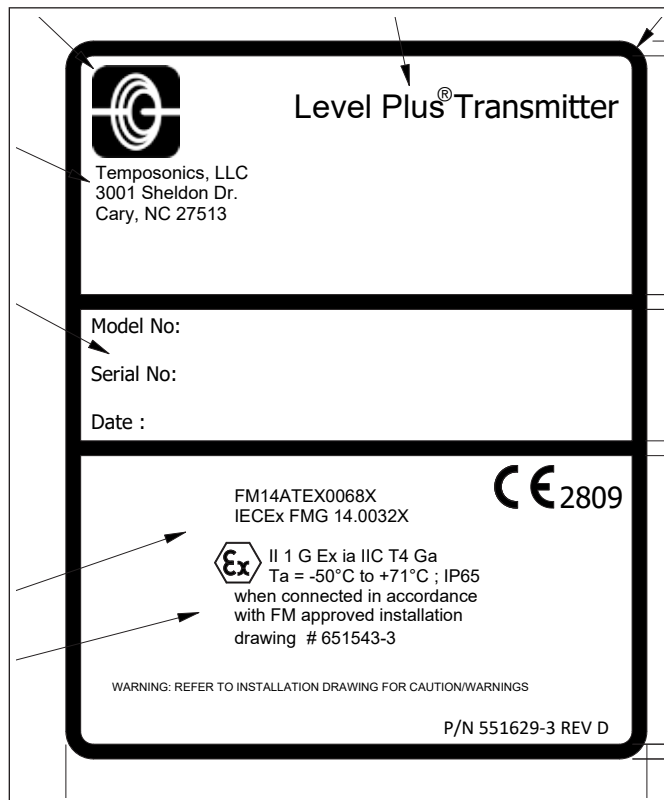

Fig. 51: Etiqueta FMC de seguridad intrínseca, Modbus y DDA, carcasa NEMA

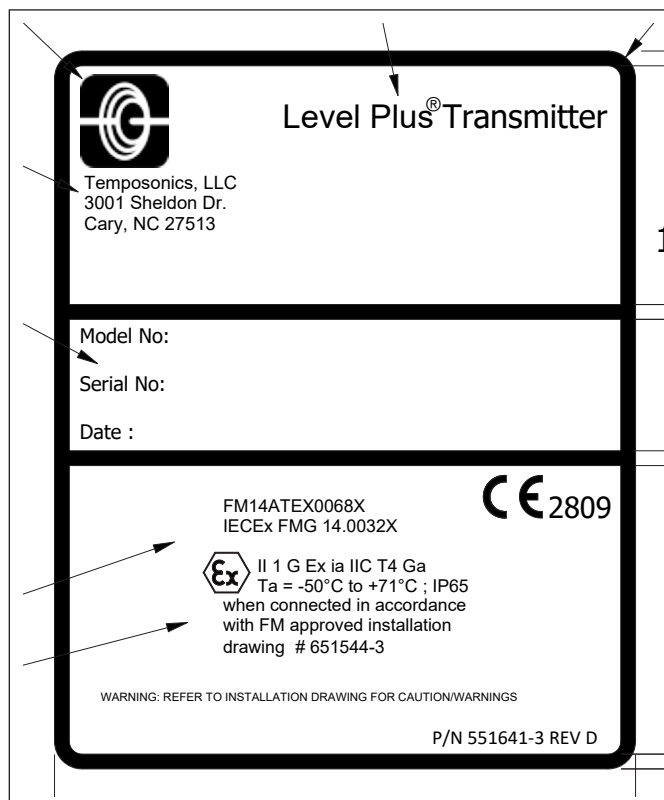

Fig. 52: Etiqueta ATEX/IECEX de seguridad intrínseca, Modbus y DDA, carcasa NEMA

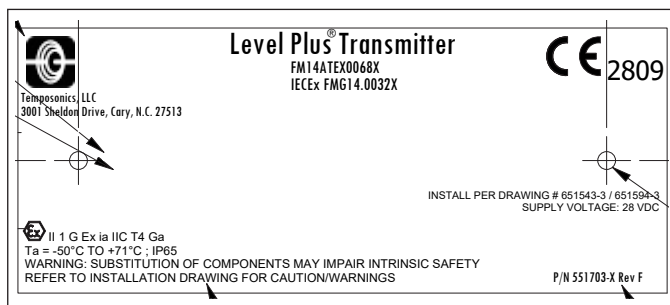

Fig. 53: Etiqueta ATEX/IECEx de seguridad intrínseca, Modbus y DDA, carcasa con cavidad individual y doble

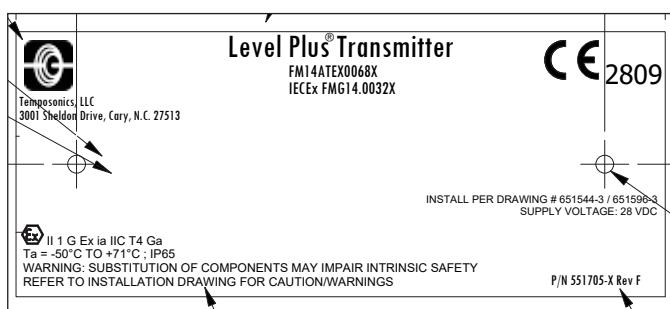

Fig. 54: Etiqueta ATEX/IECEx de seguridad intrínseca, Modbus y DDA, carcasa con cavidad individual y doble

13.5.1.3 Plano de instalación

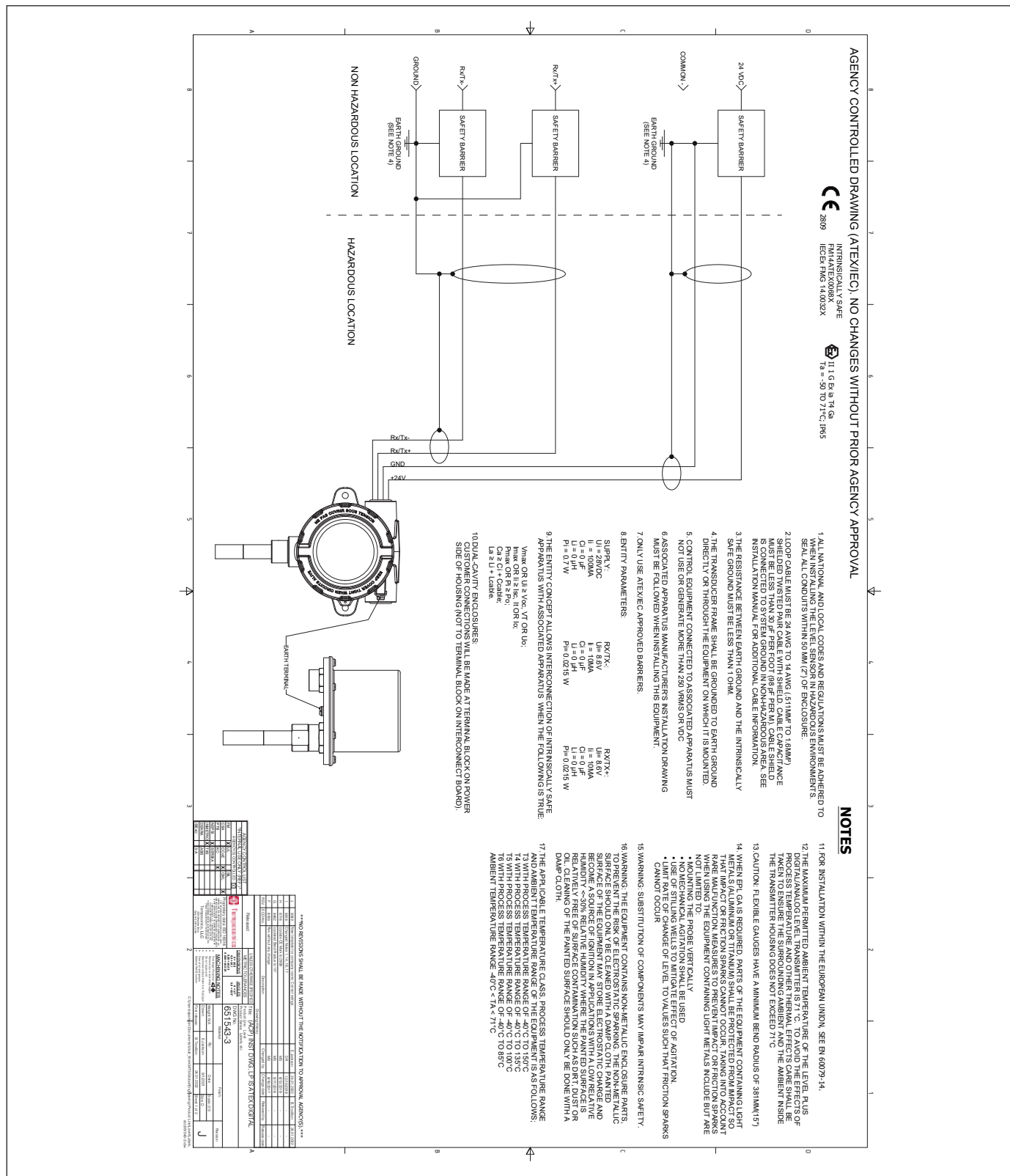

Fig. 55: Diagrama de instalación ATEX/IECEx de seguridad intrínseca, Modbus y DDA, página 1

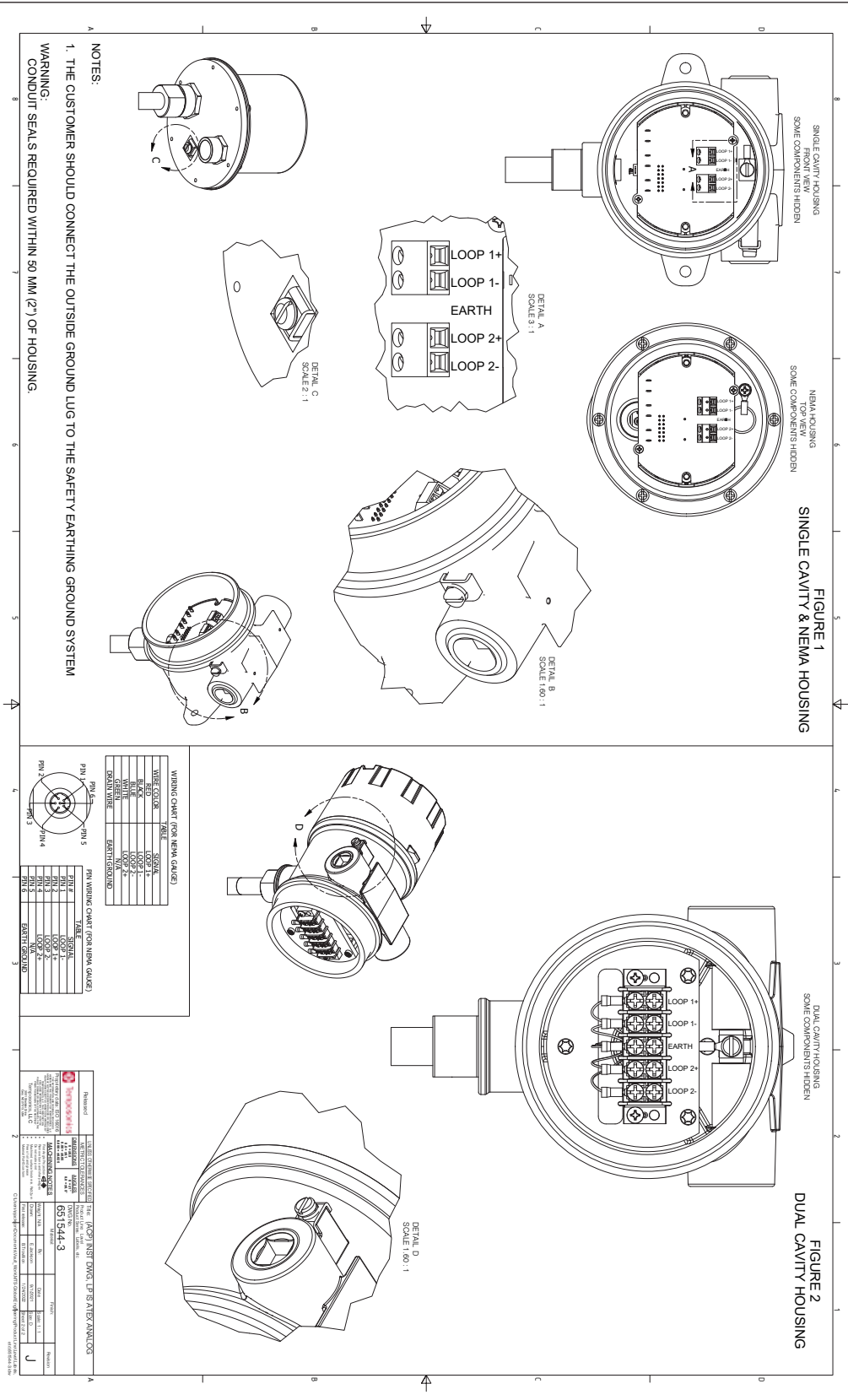

Fig. 58: Diagrama de instalación ATEX/IECEx de seguridad intrínseca, HART®, página 2

13.5.2 ATEX/IECEX XP

13.5.2.1 Condiciones específicas para un uso seguro

1. Advertencia: El equipo contiene piezas no metálicas de la carcasa y de proceso. Para evitar que se generen chispas electrostáticas, la superficie no metálica se debe limpiar solo con un paño húmedo. La superficie pintada del equipo puede almacenar carga electroestática y convertirse en fuente de ignición en aplicaciones con una humedad relativa baja, inferior al 30 % aproximadamente, donde la superficie pintada está relativamente libre de contaminación (suciedad, polvo o aceite). La limpieza de la superficie pintada solo debe hacerse con un paño húmedo.
2. Los cables deben tener una clasificación de uso de $> 5^{\circ}\text{C}$ por encima de la temperatura ambiente máxima.
3. Para mantener la clasificación de protección de IP65, se debe usar cinta teflón (3 vueltas) o grasa para tuberías. Consulte las instrucciones de instalación.
4. El equipo se puede instalar en una configuración de pared, en la cual la conexión del proceso se instala como equipo de Categoría 1G y el armazón del transmisor se instala como equipo de Categoría 2G. Consulte las instrucciones de instalación.
5. Los medidores flexibles cuentan con un diámetro mínimo de curvatura de 381 mm (15 pulgadas).
6. La trayectoria de la flama no es para reparación.
7. La clase de temperatura, el rango de temperatura del proceso y el rango de temperatura ambiente aplicables del equipo son los siguientes
 - T3 con rango de temperatura del proceso de -40°C a 150°C
 - T4 con rango de temperatura del proceso de -40°C a 135°C
 - T5 con rango de temperatura del proceso de -40°C a 100°C
 - T6 con rango de temperatura del proceso de -40°C a 85°C
 - Rango de temperatura ambiente $-40^{\circ}\text{C} < T_a < 71^{\circ}\text{C}$
8. Durante el montaje del medidor de nivel magnético (MLG, por sus siglas en inglés), asegúrese de que el cabezal electrónico y la barrera de presión cuenten con un espaciado de al menos 5 pulgadas. Consulte el Manual de instalación para obtener más información.
9. Cuando se requiera EPL Ga o Da, las partes del equipo que contengan metales ligeros (aluminio o titanio) deberán estar protegidas contra impactos, de manera que no puedan producirse chispas por impacto o fricción, teniendo en cuenta los raros fallos de funcionamiento. Las medidas para evitar las chispas por impacto o fricción cuando se utilizan los equipos que contienen metales ligeros incluyen, entre otras, las siguientes:
 - Montaje de la sonda en vertical
 - No se debe aplicar ninguna agitación mecánica
 - Use pozos de amortiguación para mitigar el efecto de la agitación.
 - Limite la velocidad de cambio de nivel a valores tales que no puedan producirse chispas por fricción

13.5.2.2 Etiquetas

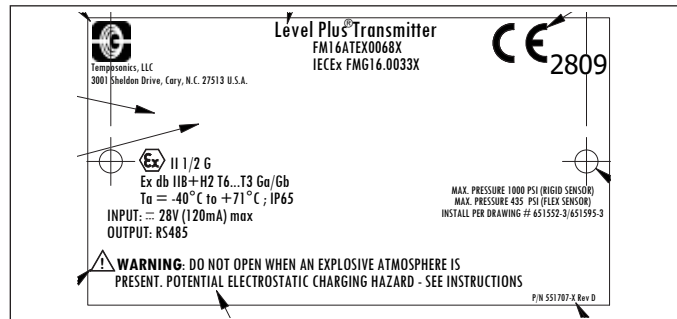

Fig. 59: Resistente a flamas, etiqueta ATEX/IECEX, Modbus o DDA, opción de carcasa D, E, G, H o L

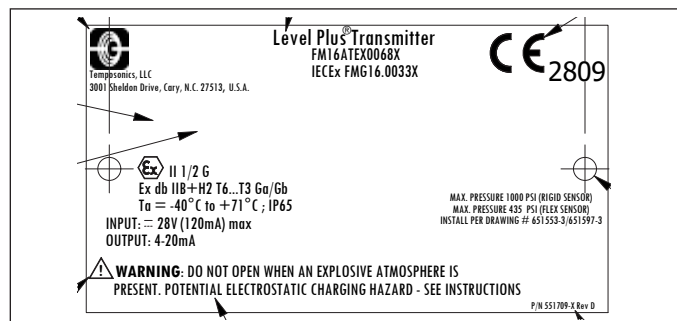

Fig. 60: Resistente a flamas, etiqueta ATEX/IECEX, HART®, opción de carcasa D, E, G, H o L

13.5.2.3 Plano de instalación

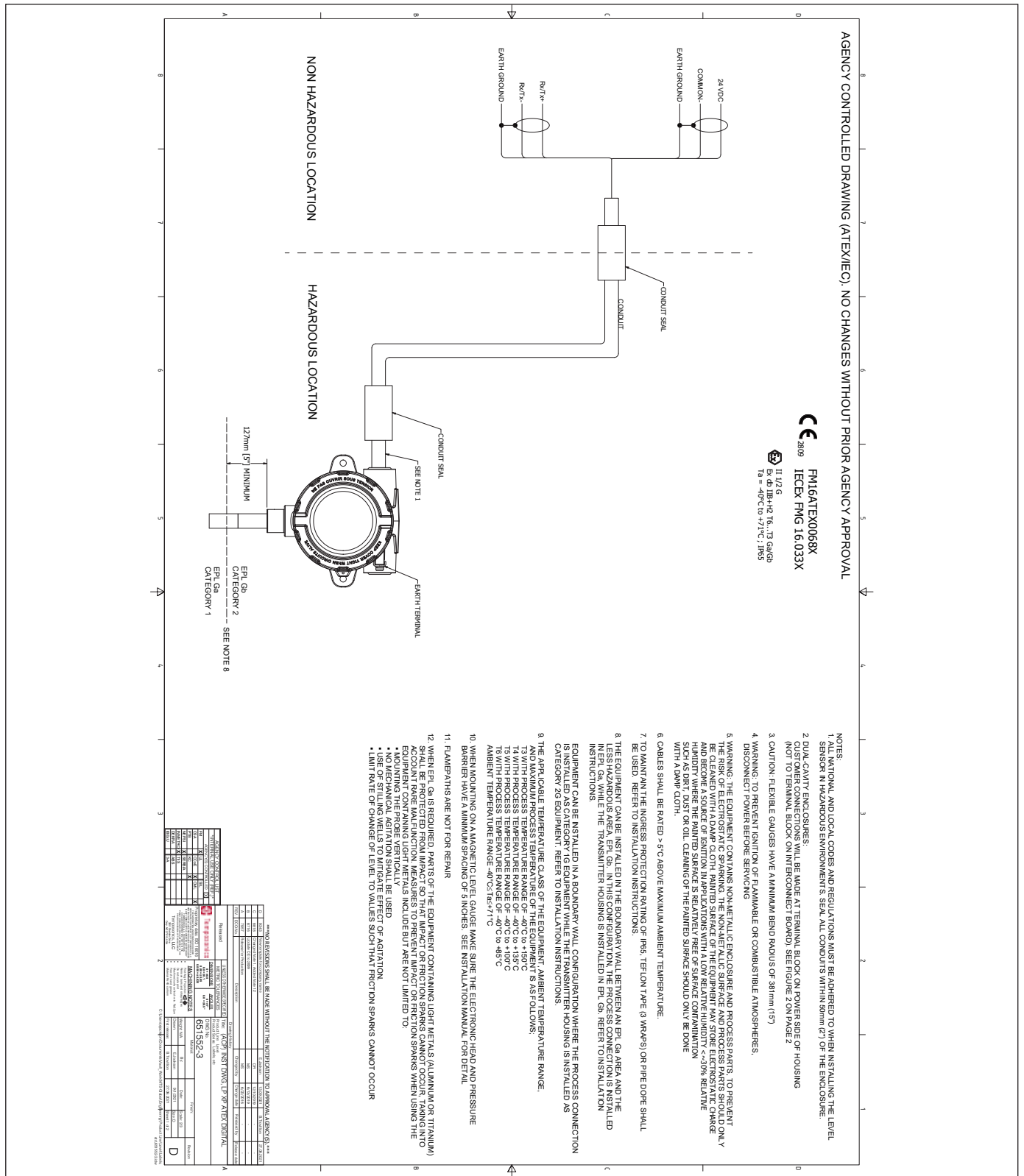

Fig. 61: Resistente a flamas, diagrama de instalación ATEX/IECEx, Modbus y DDA, página 1

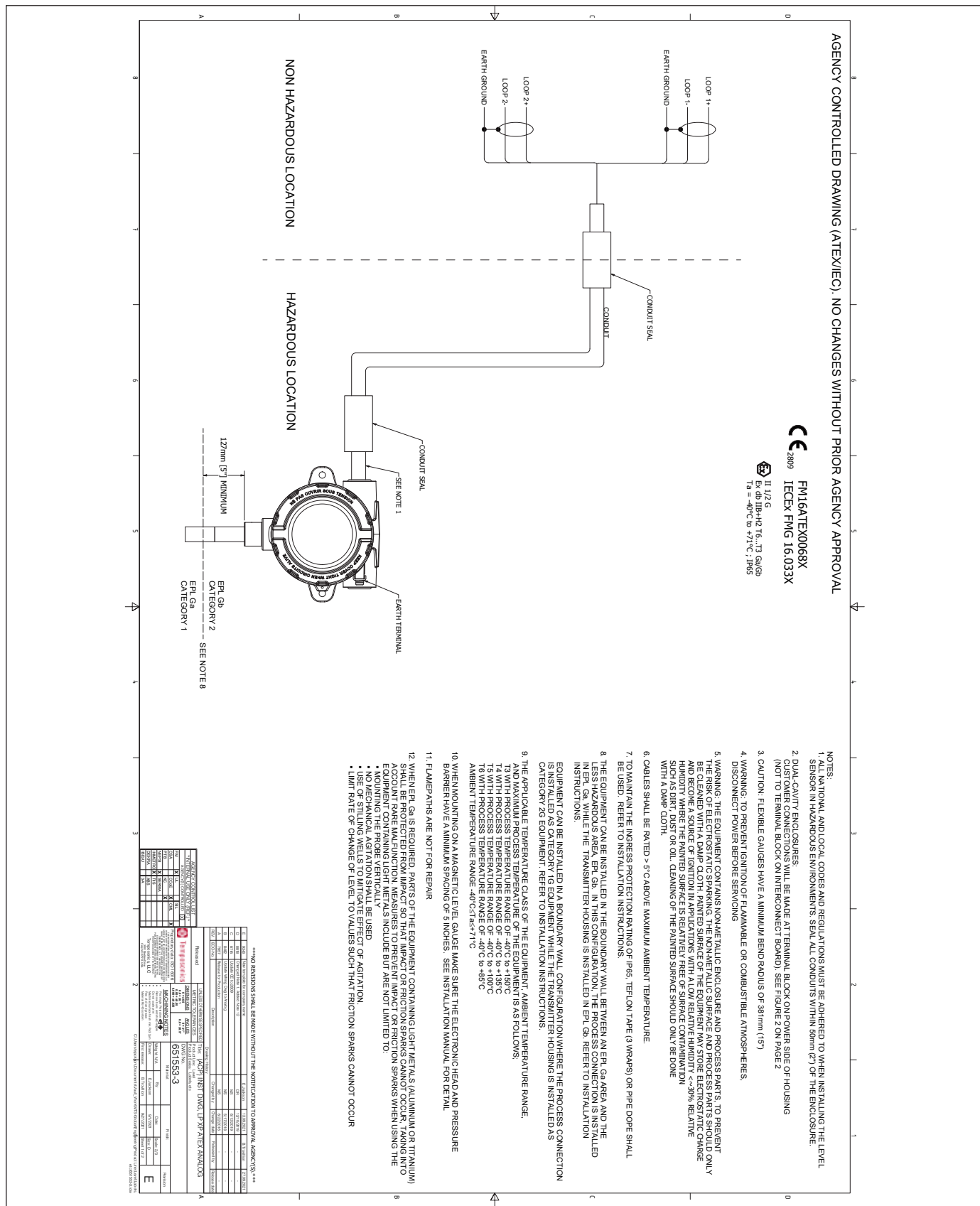

Fig. 63: Resistente a flamas, diagrama de instalación ATEX/IECEX, Modbus, HART®, página 1



13.5.3 Declaración de conformidad de la CE

EU Declaration of Conformity | EU Konformitätserklärung | Déclaration UE de Conformité

Temposonics LLC, 3001 Sheldon Drive, Cary NC 27513, USA

EU21.501B

declares as manufacturer in sole responsibility that the products
erklärt als Hersteller in alleiniger Verantwortung, dass die Produkte
déclare en qualité de fabricant sous sa seule responsabilité que les produits

Level Plus LPT x_x_x_x_x_x_x_x_x_x_E_I_x_x_x_x_x_x_x_x_x_x (Tank Slayer)

Level Plus LPR x_x_x_x_x_x_x_x_x_x_E_I_x_x_x_x_x_x_x_x_x_x (RefineME)

Level Plus LPS x_x_x_x_x_x_x_x_x_x_E_I_x_x_x_x_x_x_x_x_x_x (SoClean)

Level Plus LPC x_x_x_x_x_x_x_x_x_x_E_I_x_x_x_x_x_x_x_x_x_x (Chambered)

Level Plus LPL x_x_x_x_x_x_x_x_x_x_E_I_x_x_x_x_x_x_x_x_x_x_x_x_x_x_x_x (Levellimit)

comply with the regulations of the following European Directives:
den Vorschriften folgender europäischer Richtlinien entsprechen:
sont conformes aux prescriptions des directives européennes suivantes :

- | | |
|-------------------|---------------------------------------------------------------------------------------------------------------------------------------------------------------------------------------------------------------------------------------------------------------------------------------|
| 2014/34/EU | Equipment and protective systems for use in potentially explosive atmospheres
Geräte und Schutzsysteme zur Verwendung in explosionsgefährdeten Bereichen
Appareils et systèmes de protection à être utilisés en atmosphères explosibles |
| 2014/30/EU | Electromagnetic Compatibility
Elektromagnetische Verträglichkeit
Compatibilité électromagnétique |
| 2011/65/EU | Restriction of the use of hazardous substances in electrical and electronic equipment
Beschränkung der Verwendung gefährlicher Stoffe in Elektro- und Elektronikgeräten
Limitation de l'utilisation de substances dangereuses dans les équipements électriques et électroniques |

Applied harmonized standards:
Angewandte harmonisierte Normen:
Normes harmonisées appliquées :

EN 60079-0:2018, EN 60079-11:2012, EN 60079-26:2015, EN 60529:1991+A1:2000+A2:2013,
EN 61326-1:2013, EN 61326-2-3:2013, EN IEC 63000:2018

EU type examination certificate:

EU-Baumusterprüfbescheinigung:

Certificat de l'examen CE :

issued by / ausgestellt durch / exposé par :

FM14ATEX0068X

FM Approvals Europe Ltd.

Dublin, Ireland, One Georges Quay Plaza, D02 E440

Notified body for quality assurance control:

Benannte Stelle für Qualitätsüberwachung:

Organisme notifié pour l'assurance qualité :

FM Approvals Europe Ltd.

Dublin, Ireland, One Georges Quay Plaza, D02 E440

Ident number / Kennnummer / Numéro d'identification :

2809

Marking/Kennzeichnung / Marquage :



II 1 G Ex ia IIC T4 Ga
Ta = -50°C to +71°C

Cary, 2022-01-26

Uwe Viola
Industrial Engineering Manager
EX Authorized Representative



Temposonics LLC - 3001 Sheldon Drive - Cary, NC 27513 - USA

EU Declaration of Conformity | EU Konformitätserklärung | Déclaration UE de Conformité

Temposonics LLC, 3001 Sheldon Drive, Cary NC 27513, USA

EU21.502A

declares as manufacturer in sole responsibility that the products
erklärt als Hersteller in alleiniger Verantwortung, dass die Produkte
déclare en qualité de fabricant sous sa seule responsabilité que les produits

Level Plus LPT x_x_x_x_x_x_x_x_x_x_E_F_x_x_x_x_x_x_x_x (Tank Slayer)

Level Plus LPR x_x_x_x_x_x_x_x_x_x_E_F_x_x_x_x_x_x_x_x (RefineME)

Level Plus LPS x_x_x_x_x_x_x_x_x_x_E_F_x_x_x_x_x_x_x_x (SoClean)

Level Plus LPC x_x_x_x_x_x_x_x_x_x_E_F_x_x_x_x_x_x_x_x (Chambered)

Level Plus LPL x_x_x_x_x_x_x_x_E_F_x_x_x_x_x_x_x_x_x_x_x_x_x_x (LevelLimit)

comply with the regulations of the following European Directives:
den Vorschriften folgender europäischer Richtlinien entsprechen:
sont conformes aux prescriptions des directives européennes suivantes :

- | | |
|-------------------|---------------------------------------------------------------------------------------------------------------------------------------------------------------------------------------------------------------------------------------------------------------------------------------|
| 2014/34/EU | Equipment and protective systems for use in potentially explosive atmospheres
Geräte und Schutzsysteme zur Verwendung in explosionsgefährdeten Bereichen
Appareils et systèmes de protection à être utilisés en atmosphères explosibles |
| 2014/30/EU | Electromagnetic Compatibility
Elektromagnetische Verträglichkeit
Compatibilité électromagnétique |
| 2011/65/EU | Restriction of the use of hazardous substances in electrical and electronic equipment
Beschränkung der Verwendung gefährlicher Stoffe in Elektro- und Elektronikgeräten
Limitation de l'utilisation de substances dangereuses dans les équipements électriques et électroniques |

Applied harmonized standards:
Angewandte harmonisierte Normen:
Normes harmonisées appliquées :

**EN 60079-0:2018, EN 60079-1:2014, EN 60079-26:2015, EN 60529:1991+A1:2000+A2:2013,
EN 61326-1:2013, EN 61326-2-3:2013, EN IEC 63000:2018**

EU type examination certificate:
EU-Baumusterprüfbescheinigung:
Certificat de l'examen CE :

issued by / ausgestellt durch / exposé par:

FM16ATEX0068X

**FM Approvals Europe Ltd.
Dublin, Ireland, One Georges Quay Plaza, D02 E440**

Notified body for quality assurance control:
Benannte Stelle für Qualitätsüberwachung:
Organisme notifié pour l'assurance qualité :

**FM Approvals Europe Ltd.
Dublin, Ireland, One Georges Quay Plaza, D02 E440**

Ident number / Kennnummer / Numéro d'identification :

2809

Marking/Kennzeichnung / Marquage :

 **II 1/2 G Ex db IIB+H₂ T6...T3 Ga/Gb
Ta = -40°C to +71°C**

Cary, 2021-11-30



Uwe Viola
Industrial Engineering Manager
EX Authorized Representative

UNITED STATES
Temposonics, LLC
Americas & APAC Region
3001 Sheldon Drive
Cary, N.C. 27513
Phone: +1 919 677-0100
E-mail: info.us@temposonics.com

GERMANY
Temposonics
GmbH & Co. KG
EMEA Region & India
Auf dem Schüffel 9
58513 Lüdenscheid
Phone: +49 2351 9587-0
E-mail: info.de@temposonics.com

ITALY
Branch Office
Phone: +39 030 988 3819
E-mail: info.it@temposonics.com

FRANCE
Branch Office
Phone: +33 6 14 060 728
E-mail: info.fr@temposonics.com

UK
Branch Office
Phone: +44 79 44 15 03 00
E-mail: info.uk@temposonics.com

SCANDINAVIA
Branch Office
Phone: +46 70 29 91 281
E-mail: info.sca@temposonics.com

CHINA
Branch Office
Phone: +86 21 2415 1000 / 2415 1001
E-mail: info.cn@temposonics.com

JAPAN
Branch Office
Phone: +81 3 6416 1063
E-mail: info.jp@temposonics.com

Número de pieza del documento:
551693 Revision I (EN) 01/2022



temposonics.com